京城日報
朝刊 夕刊合せて十頁
本紙定價 每月一部金一圓十五錢 三ケ月同三圓三十錢 六ケ月同六圓六十錢 一ケ年同十三圓 前金拂込
廣告料 五號活字一行金一圓三十錢 特別同二圓六十錢
發行兼編輯人 泥谷良次郎
印刷人 小川三之介
發行所 京城太平通一丁目 合資會社 京城日報社 電話長室九番 振替京城三〇〇番

普選と婦人參政權の表裏 (二)

山田わか

そこで政治哲學者や本當に國民を思ふ識者の意味の政治家にとりては普通選擧の價値は今は餘程下落して居ります。前にも習つた通り國家が代議政體である以上、婦人をも含めた普通選擧になるのが當然でありますが、然し本當の意味の政治を解さず、共同生活の訓練の足りないものが持つて居る政權はいつも政黨の黨利のために利用されることになるのです。つまり普通選擧は吾人等の狙を遂げる代りに恐ろしいタイラニーの苦惱を遣ることになるのです。生きた社會の形態は理論一片ではどうにもならないと云ふことは獨逸が好適例を示して居ります。世界中で獨逸程社會主義の實行に就て研究され論議された國は外にありません。そして最近の革命によつて獨逸では帝政を倒し社會主義の國家を設定しましたが、何しろ大戰後のことでありますからいろいろの困難があることは誰でも豫想して居たのですが、少くとも社會主義の中心となつてゐる政黨の社會化と云ふことは容易く實行されるものと皆豫備してゐました。處が、さて實行に移さうとすると、つまり政黨の社會化の第一歩に入らうとする時に當つては、其社會化に對する議論が百出して、どうにも收きが取れないと云ふ狀態に陥つてしまひました。そして社會主義と云ふものはまだく昔日と同じやうに空に想像の國にのみ屬するものだと云ふ感を深くしてゐます。

社會黨が政治の實權を獲得しても經濟上の問題、殊に目前の經濟問題に就てどうにもかうにも動きが取れなくなつた事實を見て、社會黨の反對者は得たりかしこしと盛んに攻擊の矢を放つて居ます。で其攻擊は正しいか、正しくないか？云ひかへれば攻擊されるやうな事實があるとすれば其事實とは如何なものであるか？今日の場合私共にとつてもそれを明かにして置く必要があります。獨逸に於いて政權が社會黨プロレテリアの手に落ちた其瞬間に、其プロレテリアの指導者達は獨逸國民の經濟生活を組織的に統一的にするには如何なる政策を適用すべきかと云ふことに付いて意見の一致を見ることが出來なかつたのです。勿論、獨逸は社會主義の目的に關しては精通してゐる筈です。且又經濟的發達の進み行くべき方向に關しても充分了解して居る筈です。けれども不幸にして其方向に向ひ其目的に達するに付ての順序を踏まねばならぬことに關し、及び政策を社會化することの詳細に關し、全く無智であつたからです。政權を得たにも拘らず、それを充分利用することが出來なかつた原因は全く其處にあつたのです。獨逸社會黨はあの最近の革命が起つた時に、いはゞ政黨の社會化の問題を不意に投げつけられたやうなものであつたのです。其革命が起つて實權が自分等の手に落ちた瞬間に彼等はとまどひしてしまつたと云ふ狀態に陥つたのです。で、これは國民に其用意がないのに普選を施行すると、婦人に其資格がないのに參政權を持つとにあてはまる問題なのです。

通俗小說と藝術小說 (一)

石丸梧平

私はこれから後も時々文藝に關する論文を書くつもりである。しかし私は考へた『どんな種類のものを書いて好いか』それは可なり大きい問題なのである。あまりに專門的なとか云ふのは高尚などか、むつかしいとか云ふ意味ではない。單に文壇に住んでる人にのみわかるやうな、そんな偏狹な問題を取り扱つたところで、一般の新聞讀者には何の興味もないことである。それに又、文壇と云ふものがいつも仲間同志のつまらないことを議論してるが、そんなことは、私としてもあまり興味がないので私はこゝに一般の讀者諸君と云ふものを對手にして色々私の藝術觀を話して見ようと思ふのである。

△

ともかくわたしは『文藝雜話』として書いて行くつもりである。組織立つた論文と云ふよりも、もつと端的に書く、そして何よりも魂に觸れたい。宗教であらうが、藝術であらうが、或は又この頃の喧しい社會問題であらうが、凡ては人間の魂の問題なのだ。それをやゝともすると問題の爲に問題になつてゐるやうな傾向が、此頃の社會現象には多い。何かそこに事件が起ると、ついうかうかとその表面の事件に捕はれて、ついて行つて了ふ。それではつまらない。それだからこそ淺薄なのだ。何故もつと根本を見ないのだ、眼の前に現れて來る事象それ自身は、やはり何かの理由があつて現れて來たに違ひない、けれどもたゞそれを騒ぐ處に騒いで居るやうな傾向が私には不滿なのだ。もつともつとほんとうに人間の深い魂に觸れるものでなくてはならないのだ。」

△

私はこの文藝雜話の最初に『通俗小說と藝術小說』と云ふことを少し考へて見る。それを前から書かうと思ひ立つたのは、先頃或新聞に私が繪入りの小說を書いた――その時の氣持を說明することにもなる。それは新聞の小說と云へば普通はこれを通俗小說だと思つてゐる――。通俗小說の是非は、今だんく話して行くが、ともかくそう思はれて居ることが私の昔から思つた小說と大いに違ふからである。私はどこまでも藝術小說を書くのである。所謂通俗小說を書くのではない。ところが私が最近受け取つた私信のうちに。それはやはり私の小說の愛讀者で『大變おもしろく讀んで居る。而し早く筋を進めて貰ひたい』と云ふのがあつた。

近詠十句

春曉　三根蕪城

春曉や鳥飛び交へることしばし
春曉やほのほのとある港町
何を啼くかうしろ姿や春の雨
傾く樹々をに芽吹けり空氣跳
ひそとして雉を啣る大樹かな
枝を去り鳥の姿むや向ふ屋根
春の雪積りもやらず降りにけり
水仙を包るべき鉄鳴らしつゝ
夜の街の曲にかすむ灯かな
友禪を女買ひ居り春の宵

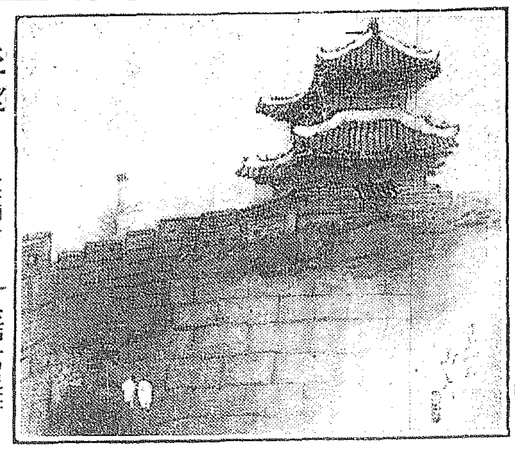

スケッチ……東大門にて……三戸萬象筆

税制整理案內容 (五)

經濟攻究會發表

六　國税中廢止すべきもの

兌換券發行税、通行税、織物消費税、醬油造石税、石油消費税、賣藥營業税、賣藥印紙税は之を廢止すること

理由　兌換券發行税の廢止に關しては既記の如し通行税も亦惡税と呼ばるゝもの、一にして通行に課税すと云ふことは無意義なるのみならず負擔も亦均衡を缺き早晩全廢せらるべき運命を有せり織物消費税も綿布に對する消費税を新設する代りに木綿類毛織類の如き生活必要品にまで課税する現税法を廢せんとす其の他醬油造石税石油消費税の如き日常必要品は工業用品に賦課而も税源として見るに足らざるものは之を全廢するに如かず賣藥營業税は國税營業税の廢止に均衡すべく若し必要あらば府縣税營業税の中に加ふるを相當とすべし若し其後に賣藥は下層階級に對しては醫師の投藥に代るべきものなるに印紙税を以て價格を高くするは背偽なるのみならず藥品には無税にして賣藥に課税するは公正を失ふを以て廢止税目中に加ふべきものとす

七　地方税中整理すべきもの

國税と共に地方税負擔の輕減均衡を圖ることの必務なるは前記の如し殊に地租を地方に委讓し營業税を全廢するに就ては之に伴ひて地方税制上新設改廢又は適當なる修正を施さゞる可らず今其の中の重なるもの提案すること左の如し

甲、地方税の種類賦課並に徴收方法に關し適當なる法律を制定すること

(理由) 前に指摘せるが如く納稅義務に關しては憲法に明文あるに拘はらず地方税の制定の勅令の規定に委任したる結果各地方税制の不統一其極に達し其の徴收亦殆ど無規律に流れ底止する所を知らず此の弊害を救治し其の嚴正公平を確保する爲に適當なる法律を定むること特に緊要なるを感ず

尚ほ將來漸次附加税主義を撤廢し事情止むを得ずして之を賦課する場合には其の制限を設け府縣と市町村と二重賦課を爲すこと無からしめんと欲す

乙、道府縣税戸數割及之と並立する家屋税を全廢すること

(理由) 戸數割又は家屋税は地方税の惡税と稱せらるゝものにして其の大部分は認定により徴收せられ最も不公平にして弊害百出するが故に之を全廢するを至當とすと同時に道府縣雜種税中には惡税と認むべきもの頗る多きを以て充分に之を整理する要あり

丙、地租附加税戸數割又は家屋税を失ふに因る府縣税の減收に對する補塡方法として市町村の所得税附加税を道府縣税中の同税に委讓併合し税率を本税の二割五分まで引上くるを認むること

(理由) 既記の如く府縣の經費節約の餘地頗る大なり且地方自治の發達を期する爲に今後府縣に屬する事業中漸次市町村に移管せしむべきもの多かるべく其の內經常費の生産的業務の如きは直に之を實行し得べきを以て減收の全部を補塡するを要せず但し現狀に於ては土木又は教育等に對する財源を要求するを以て右の如き方法により一部補塡の用に充てんとす

種の話

◇盲目の辯護士　米國のオーガスチン、マッサと云ふ盲人は多年コロンビヤ大學で法律を研究し近頃學位を得て辯護士となり裁判法廷に立つてゐるが氏は盲目でありながら辯護士として目明きの人と何等變つた不自由を感じないさうだ。

◇昔の將軍今は大地主　フランシスコ、ヴイラといへば一時大に時めいた人であつたが墨西哥政府は氏の功績に報ゆべく大農場を與へた。その面積實に驚くべし二三五、〇〇〇エーカーである。將軍これですつかり大地主になつたワケ。

◇面白い氷滑りの曲藝　平面上の氷滑りは單調で趣味がない凹凸のある土地坂の上の氷滑りは曲藝が出來て面白いものであるが近頃北米ウイスコンシン大學では急坂にはりつめた氷を利用して地上一百十五呎の高さを飛ぶ氷滑りの曲藝を演じてゐる

債券相場

當相場三月十四日マデ

●印四日一日くじ引

銘柄	[illegible]	[illegible]	[illegible]	[illegible]	[illegible]	[illegible]	[illegible]	[illegible]	[illegible]	[illegible]	[illegible]	[illegible]	[illegible]	[illegible]	[illegible]	[illegible]
賣値	[illegible]	[illegible]	[illegible]	[illegible]	[illegible]	[illegible]	[illegible]	[illegible]	[illegible]	[illegible]	[illegible]	[illegible]	[illegible]	[illegible]	[illegible]	[illegible]
買値	[illegible]	[illegible]	[illegible]	[illegible]	[illegible]	[illegible]	[illegible]	[illegible]	[illegible]	[illegible]	[illegible]	[illegible]	[illegible]	[illegible]	[illegible]	[illegible]
銘柄	[illegible]	[illegible]	[illegible]	[illegible]	[illegible]	[illegible]	い	ろ・は	り	に	ほ	へ	と	ち	ぬ・を	る
賣値	[illegible]	[illegible]	[illegible]	[illegible]	[illegible]	[illegible]	[illegible]	[illegible]	[illegible]	[illegible]	[illegible]	[illegible]	[illegible]	[illegible]	[illegible]	[illegible]
買値	[illegible]	[illegible]	[illegible]	[illegible]	[illegible]	[illegible]	[illegible]	[illegible]	[illegible]	[illegible]	[illegible]	[illegible]	[illegible]	[illegible]	[illegible]	[illegible]

▲公債株式現物賣買
▲每月くじの樂める　割合せ債券
勸業債券月報　電信科生募集

福岡市博多下呉服町(本店日本勸業銀行構內) 改め 日本勸業證券株式會社福岡支店
(多數の御取引は御相談)

電信科生募集 約三十名
京城鐵道學校

朝鮮及滿洲

三月號出づ (第百八十四號) 一冊五十錢 半ケ年三圓 一ケ年六圓

華府會議後に於ける極東の現勢　ラツトレツト
歐米の眞相を說いて日本人に警告す　法學博士 市村光惠
我國際親和の促進　ワ大學教授 コーヴエン博士
歐米青年の社會的訓練　監察官 千葉了
兒童の精神發達と育兒上の注意　精神科長 水津信治
醫術の社會的作用　法學博士 小野清一郎
ポイラート公使氏を訪ふ　川上俊彦
半島政策の概評より朝鮮議會の想定案へ　萬二千峰學人
鮮滿財界の大勢　法學士 武藤
滿洲中央銀行設立問題を中心にして　松陵道人
時事に面して　釋尾東邦
◇議會傍聽記 ◇東京通信 ◇西洋から歸つて
鴨綠江林業統一　多田榮吉
◇滿鮮だより ◇大連だより ◇大連有價無價記
仙人國の變り榮えと南滿洲の鳳凰　サルター
竹行李の旅　菅原直隆
春宵夜話　菱原朝臣
朝鮮書壇の內輪話　長髮居士
朝鮮官日光社參を觀みて
健康保存に就て (村田昇清・名士の顏を繪く(鼻の巻))
怖るべき黑疱瘡
痘疱傳染と朝鮮の傳染病　東邦生
順化院を觀る　一記者
財界漫言　竹堂生
總督府官吏の異動評
◇旅大日記 ◇世相百態 ◇時事日誌 ◇風聞嘖語
三つの虞美人草　若き女の操の問題を提供す　紅谷聰之助
◇漢詩 ◇俳句

京城南山町二丁目　發行所 朝鮮及滿洲社　電話長一二五〇 振替京城一三一

社會史研究

文學博士 喜田貞吉編

過去の日本社會組織を明にしたる學者教育家の一大資料
一冊五十錢 一ケ年四圓
東京小石川表町 日本學術普及會 振替東京一八一八六

職業

一日一圓以上三圓まで (特約店大募集)
遠近男女自宅で何人もスグ出來る內仕事
年中無休 見本品付說明書郵券十錢を要す
東京市牛込區山吹町二九五 本舖 電話番町五五一二 平井商會

毛糸編物講義錄

毛系編物並ニドモ服一切會習 三大特典付 ●郵券貳錢 ●東京牛込區 家庭社

結核專門 古賀病院

九州線 鳥栖驛 電話

內科 小兒科 外科 花柳病
松本醫院
仁川宮町 電話三四六番

捺染界の覇王
登錄 浪越紺絣
吳服店の御承合希望 素人方の御註文謝絕
發賣元 後藤和雄商店 名古屋市長者町下

春の束髮に

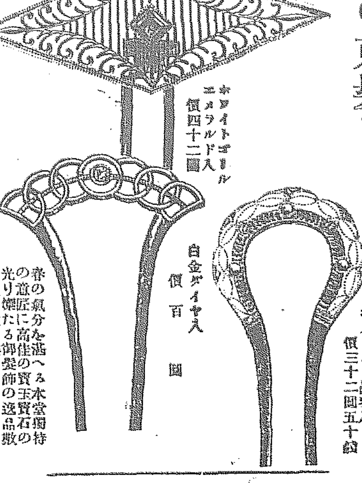

大阪市心齋橋 天賞堂大阪支店 電話船場七三三番 一四一三一番

實利と經濟 三菱セメント

御試用の方は御一報次第見本及分析表持參參上可仕候
朝鮮京城府蓬萊町壹丁目五番地 板倉商店
電話本局二四七〇番 振替京城四九三〇番

產科婦人科 外科花柳病
仁川濱町角 (電話七三四番)
鶴田醫院

朝鮮信託株式會社

◎營業科目
金錢信託 有價證券信託 不動產信託 代理事務 其他一般信託
◎營業案內進呈
京城明治町 電話一五九九番
仁川本町 電話一三二番

大競賣廣告

縱覽御隨意

支那直輸入 書畫骨董珍品並紫檀茶棚類澤山
今回支那江蘇各地ニテ直接收買持參セシモノ

場所　京城商事信託株式會社樓上 (永樂町二丁目元ノ競賣會社)
日時　三日下見四日午後正壹時ヨリ

大正十二年三月二日
荷主 京城 松田初太郎
世話 京城商事信託株式會社 電話本局七八四番

最新刊

佐藤熊次郎　教育學概論　一、四〇〇
竹內端三　高等積分學　二、七〇〇
朝倉希一　機關車抵抗並牽引力　二、三〇〇
八波則吉　教育に安住して　一、五〇〇
武者小路實篤　彼が三十の時　一、六〇〇
早坂一郎　日本地史の研究　三、〇〇〇
水上瀧太郎　酒場　一、一〇〇
鈴木六助　肉を凝視めて　一、一〇〇
加藤一夫　無　二、三〇〇
高須芳次郎　近代文の表現と鑑賞　二、五〇〇
江原小彌太　渦　一、三〇〇
振替京城 大阪屋號書店 電話本局二五七三・六八四

電氣工學大成

斯界の權威廿五大家が各專門の蘊蓄を傾倒して大成せる唯一の寶典

內容見本進呈　特價拾壹圓 (定價拾參圓)

四六判全壹册、三方金總皮美本、綱を分つ三十、章を重ぬる二百卅餘、全部六號密組、紙數二千七〇頁、精巧緻密の插繪二千五百個、電氣工學の巨細、說いて盡さゞるはなし、ついて臨機疑を討ねんか、複雜難解の學理も目を迎ひて釋然たるべく、靈妙細緻の作業も手を促して活動すべし。一書よく萬卷に當る。本書掲載の電氣機械試驗法は電氣業界の驚異たり。弘く斯界に薦むる所以也。

東京日本橋區本石町 興文社 振替東京一八四四

勤儉貯蓄の能率增進法

◎容易に實行出來る勤勞から産み出す積極的貯金法
◎知らぬうちに實行出來る節約から産み出す消極的貯金法
◎貯金には最も大事な工夫から産み出す科學的貯金法
◎郵便貯金と銀行預金
◎投資と貧乏の時機
◎間に六割內外 二十割內外
◎騰貴 普通原則 對抗貯金法
◎資産增殖學 資産を喰減す 安全確實貯金實行法
◎不景氣時代 物の値が下がり金の値が高い
◎此眞理を應用し有效有利な安全確實投資利殖法
◎貸金 資金利殖率 百倍の差
◎還元 利殖率 銀行預金や郵便貯金
◎不景氣の時 好景氣の時 資金に
◎資産增殖 好景氣 好景氣
◎統計學 景氣循環說 增殖法
◎時代錯誤 複合收入生活第一
◎應用經濟 內容豐富 多數記事滿載
◎本書 無代進呈

東京市神田區一ツ橋通町八 振替口座東京三九〇三六番 電話九段一〇五〇・一〇五一・一〇五二
貯蓄投資研究會

第四十六次帝國議會

神社祭祀制度の討議
貴族院本會議（三日）

【東京電話】貴族院は三日午前十時開議諸般の報告あり後日程に入る

日程第一　瓦斯事業法案（政府提出第一讀會）につき荒井農相の説明あり鈴木總兵衛氏、加價契約に付き質問あり水野内相、加價契約に付きては規定に從つて適當の措置を採ると答へ委員に附托

日程第二　東京大阪兩砲兵工廠特別會計合併に關する法律案に付き委員長小笠原伯の報告あり二三讀會を開き可決確定

日程第三　神社及祭祀の制度に關する建議案

江木千之氏　登壇、從來官幣社と國幣社の區別は單に幣帛料を國庫から支出すると地方費から支出すると云ふ差あるのみにして社格上には何等の取扱を異にする所がない要するに日本には官幣社と國幣社は現在百四十八社を算するに至つた此勢ひで行けば官國幣社の増加は計り知るべからず隨つて官幣社に付いても統一整理する必要がある……とて説明演説を試み

目賀田男　登壇、今日祭祀に關しては何等の制度確立せざるは國に恥しむべきことである之に關する法令の規定なきは遺憾である故に特殊神社官の如きものを設くる必要がある、祭祀に關する事を司らしむる必要がある政府に設けらるゝ調査會が之等の各案を參酌せられたしと……述べて降壇

土方寧氏　本案の内容は總て政府に一任する意あるか……と問ふ

江木氏　之に對し本案の趣旨は政府に出席を求むのであると答へ次ぎに赤司鷹一郎氏の祭祀制度に付質問あり後

阪谷男　本案には宗教の意義は含まれゐないと解して宜いか

江木氏　何れ調査會組織されたる時は其邊の事も諒議されるであらう

と述べ最後に矢吹長衛門氏と江木氏との間に調査機關の權限委員の選定に付一、二問答あり可否を起立に問ひ大多數にて可決十一時十分散會

修正説は喋舌り損

高木正年氏　登壇、修正意見を述ぶ「我等は恩給に對しても懲給を遣りたいと思ふ又今回の行政整理に從つて各省の解雇者に對する手當はシベリヤよりも多いのは甚だしい不公平ではないか、こんな事では恩給法の解決は出來ないと思ふ」

三浦得一郎氏　登壇、我々は本案に贊成である恩給年金を受くるものに對する保護の途を講ぜられたき事を希望する岩崎勳氏は修正意見はこれにて打切となし修正案を否決し委員長は報告通り可決されたしと討論し採決の結果修正案は少數にて否決、委員長報告通り原案可決確定

日程第六　種牡馬檢査法中改正法律案
委員長委員會の經過を報告し委員長報告通り可決確定

日程第七　鐵道株式會社所屬軌道經營廢止に對する補償のため公債發行に關する法律案
八田委員長委員會の經過を報告し、委員長報告通り可決確定

日程第八　中央卸賣市場法案

田川大吉郎氏　登壇、富安委員長委員會に於ける修正並に希望條項等に就き報告贊議ありとて十九條に於いて官吏（又は吏員）の文字を削除するならば何故に二十六條の同文字を削除せぬか、些か揚足とりて失禮だがその理由を伺ひたい第二條に依ると舊市場と新市場と並立させるお考へか然るに舊市場の取締を如何にするや又新舊市場の價格の統一を如何にせらるゝや更に第七條八條十條の不備を質せば富安委員長一々答辯を與へたるも聊か聽き取り難し

岡本農務次官　登壇、「市場の取締に就ては府縣知事若くは警視總監が取締る方針である」と述べ讀會省略可決確定

日程第九　產業組合中央金庫法中改正法律案

武藤委員長委員會の經過並に結果を報告し修正案に就て詳細報告し本案の趣旨を述べると中野寅吉氏「そんなに政友會の提灯を持つな」と出し抜けに野次を飛ばす武藤委員長「今に憲政會の贊成もする」と應酬して降壇、議長の動議に依り二讀會を開き修正案を説明すべく革新の

植原悅二郎氏　登壇、本案の趣旨には何人も異存はない、これに我々は特殊の修正點に就て述べたい第一に資本一億五千萬圓にして出資の口數を三百口にし第二に理事長以下理事を除き幹事はすべて出資者總會の選出に依ること、にしたいまた本金庫の如き業務には往々にして弊害の及びやすい嫌れがあるから二條を修正して理事長等は從來の他の職務を兼ねしめざることにしたい其他修正意見を述べ討論に入り牧野良三氏本案に修正意見の出た事を遺憾とする修正案は實行に適せぬ理想であると前提して農村問題を論じ『脱線』と野次られ『政友の木下』と野次られ上げて喜ぶこと限りなく牧野氏修正論を反駁すると革新から『默らずにやれ、もつと偉くなりてからやれ』と混ぜかへす、最後に牧野氏は本案を大藏省總務の管理に分離して所謂の延長を宿すものとして所謂の反駁をなして降壇、松田副議長時

森達三氏　登壇、余は本案が提出された當時は贊派の觀念を超越して贊意を表したが政友會はあまり政府の機嫌を取つて我々とは非なる修正をならべたりあたり散らしたと不平をならべ議場騷然たり修正案討論終結採決の結果修正案少數否決、委員長報告通り多數をもつて可決確定

情氣場內に漲る

下院雜觀（三日）
氣拔したやうな淋しさ

【東京支局特電】會期は明後日と迫つても、何となく議場は氣拔けしたやうに淋しい▲それでも相變らぬものは傍聽人の黒山と石佛同樣に座り込んでゐる粕谷議長とである▲それでも議員連は誰しも成らなく議案が諾されたら……▲政友會時代には兎角何とか云はれてゐた正年君が登壇して嫌な喜劇を演じ三年來の無用の議論を策したと云ふので『馬鹿』と云はれ、下手にも『無用の新語』▲大臣の席は己一もドウやら懲がなく、鼻が高い▲田淵氏の『モーニング』を着込んで居る▲政友會の各代議士では口が悪い▲政友會の一部は普選斷行の可否を國民一般の投票に問はんとする議論が革新俱樂部内に漸く濃厚に成つて來た其成行きは甚だ興味ある見物である

滿洲守備撤退後の措置
之に代ふるに關東州駐在軍隊を以てする
警察力も充分だと陸相、大島氏に答ふ
貴族院豫算總會（三日午前）

【東京電話】貴族院豫算總會は本會議散會後午前十一時二十五分開會前日に引續き質問を續く

大島健一氏　陸軍縮小の根據は恒久的平和の維持と言ふことを目的とすることは明かである然しながら眞に根本的の縮小のみでは此の目的を達成することは出來ぬ、來るべき大戰に對する軍備を存する事に於いて平和を完全に維持する事が出來る昨今英、米、佛の盛んなる軍事教育は深い意味のある事ではなからうか我國も青年に軍事教育を施す必要なきか

加藤首相　學校等に於いて相當の軍事教育を施してはゐる

大島氏　滿洲に於ける日支の關係も全く圓滿とは言へぬ獨立守備隊撤退後之に代るものを配置する考へであるか

山梨陸相　獨立守備の撤廢は三ケ年に區分してやる心算であるがこれと代るに關東州駐在の軍隊を以てする

大島氏　守備隊撤退後の警察力は如何なる條件にあるか

山梨陸相　滿洲に於ける邦人保護は警察の力で充分なると思ふ

大島氏　本年度豫算を見るに陸軍の航空費を減じたのは此の撤退、繰ひなきか我航空機の要求が確定は出來ぬ今後相當の改善を計る可く研究中である

山梨陸相　來年度に於いて航空機を撤廢し得るもの三十臺除あり前に述べた通り航空機の維持は充分である出來る樣になした事で日本人の手にて作るのは擴張し得る事になつてゐると答へて十二時十八分休憩

食糧問題と恩給法案
傍聽は可なり多いが活氣に乏しい
衆議院本會議（三日）

衆議院本會議は午後一時十五分開議傍聽人入り政友會の海江田淳一郎氏議事進行に付き發言を求めて登壇

海江田淳一郎氏　昨日の本會議にて佐々木安五郎氏が演説中加藤首相大臣でも云々の言葉があつた又贊成せぬならば政友會は國賊だと言つたが議場の紛擾を保持する上から不穩當と思ふ、議長は然るべく處置を執られたしと述べ

粕谷議長　議事錄を見た上處置を執ると答へ日程に入り

日程第五　恩給法案を上程委員長高橋光威氏の報告あり直に第二讀會に入る

簡短にとは何事ぞ

日程第二　食糧問題に關する質問

中原德太郎氏　登壇、本日は議會に於ける處女演説を試む……食糧は營養に關係する國民の保健は國家に關係する故に食糧政策は國家の重要問題で研究を誤れば直に其存立に關係する獨逸の敗戰は食糧政策の失敗であつた食糧問題を研究するには人口調查、農産物の營養調查動物營養素の研究及改善配給保存物價調節安價營養品等を調查せねばならぬ、英佛では食糧省を設け食糧大臣を設けてゐる とて我國現在の食糧調査に關する事の不十分なるを述べ政府の方策を質す最後に余の演説中簡短の語を用ゐたが此重要問題を議するに當り簡短とは何事だ將來愼んで貰ひたいと述べ次に日程變更の動議を出し名古屋市會騷擾に關する橫山勝太郎氏の質問を上程されたしと云ふや反對の聲起る

粕谷議長　名古屋の騷擾に付いては三輪市太郎君の質問があるから合せて之等を日程に繰入るや否かを諮るであらうと告げ採決するや動議成立せず

日程第四　懲罰事犯の件　樋口伊之助君懲罰事犯を後廻しとする動議を岩崎氏出す憲政反對したるも動議成立

樋口氏譴責に決定

次ぎに岩崎勳氏の動議にて樋口伊之助君の懲罰事犯を審議することゝなり秘密會に入る時に六時三十五分秘密會に入るや岩崎委員長より委員會の經過を報告し討論の結果樋口君を譴責することに決定した六時五十分公開、議長は秘密會議の結果により樋口伊之助君を議院法九十六條一項一號に依り譴責すると宣言し殘餘の日程延期し七時散會

佛獨係爭調停
米國が勞を執るとの説

【巴里二日發電】米國は佛獨國間の係爭問題に對して調停の勞を取るといふ説があるしかし佛國は獨逸が萬一復讐の擧に出でた際に對する保障がなければ拒絶するであらう

ルール地方石炭に課稅

【ジュッセルドルフ二日發電】ドクトル將軍はルール地方の石炭に課稅し且つ獨逸炭坑支配人にて獨逸政府の命ずる出炭を拒む者には其炭坑の賠償額を指定せる命令に署名した右課稅徴收を確實にする爲めに特殊の刑罰を規定してゐる尚ルール地方よりの一般的輸出禁止は依然維持されてゐる

佛軍自ら鐵道管理
ライン地方民を嚇す

【伯林二日特電】佛國軍及び白耳義軍は鐵道規則を假裝し占領地域に於ける獨逸人從業員を驅逐し鐵道隊を以て之に替へたベーヨ將軍は佛白兩國の職業技術を顧問として運輸事務管理に當る筈で佛國官憲はライン地方に於て反逆を試むるものあらば死刑に處すべしと威嚇してゐる

佛對獨特殊協定乎

【巴里二日發電】ポアンカレー氏も今や英國に對する無遠慮な行動を慎み並に獨逸と特殊の協定を試むるであらうと觀測されて居る

三國の自由にはならぬ
賠償問題に就てカ氏語る

【倫敦一日發電】カーゾン卿はルール問題に言及して曰く賠償問題の解決は一個の國際問題であつて佛白伊のみに限られる問題ではない予は賠償問題が國際的行動に依つて解決せらるべき日の來るを確信してゐる

印度減兵計畫

【デリー一日發電】信頼すべき筋より聞知するところに依ると政府は印度の印度兵及び英國兵に大減員を行ふ計畫である

南阿東洋移民排斥

【倫敦一日發電】南アフリカ大議院は總てのアジア人種を移民として南アフリカに入國を禁止する部類に編入せる法律を合法的のものであると決定した

廿一箇條問題で省議會召集

【東京電報】【奉天二日發電】二十一ケ條問題に關し奉天省議會は臨時會議を召集して討議すべく數日前省議會長白永貞氏は議員に對し至急來奉方を通告せりとの説がある

旅連回收問題
正式に交渉を開始する

【北京二日發電】二十一ケ條無効宣布及び旅順大連回收問題は既に具體的に研究に入り東京の臨時代理公使に日本政府の意向を探査し至急返電する樣に訓令を發した支那政府は飽迄の態度を執ることを避け正式の交渉を執り會に諮解の餘地を保留する方針である提出期は三月二十五日であらう（我公使館に提出は誤電である）

支那新しく公使任命か

【上海二日發電】北京よりの報道に依れば施肇基及び顧維鈞兩氏は支那公使として近くロンドン及びワシントンに赴任するであらうと

軍閥打破廢督裁兵示威運動

【東京電報】北京二日發電＝學生を中心とする各會聯合會は軍閥打破廢督裁兵の示威運動をして二日大々的提燈行列をする筈である

夥しく議案堆積
來週は連日本會議を開く

【東京支局特電】目下議案の堆積夥しく現に衆議院の審議を經るもの百餘件に及んでゐる始末であるから大體來週は連日本會議を開き大車輪で議事を進める筈

陪審法案と貴族院
無事通過するであらう

【東京電報】陪審法案は愈々今三日貴族院に附議されたが公正會の一部等は憲法上の立場より絶對に反對の意見を有し居れるも、一方研究會は大體之に贊成の模樣にて、貴族院各派は同問題に對しては自由問題の態度に出づることなるべく結局同案は絶對多數を以て通過するものと信ぜらる

朝鮮私鐵案の採否
流會無期延期となる

【東京電報】朝鮮私設鐵道補助法中改正法律案は此の程大藏省の質問終了したので三日午後一時より討論に移り直に採否決定を見るべき筈であつたが出席者少數の爲め流會となつた右に付き政友會は三日齋藤總督及和田財務局長を招待し本案が根本の改正にあらざれば救濟の目的を達し得ないから此の際政友會として補助額は一割から一割二分の增率を希望し結果本案は政府の意向如何と協議の原案修正は政府自體が最も適當たりとし目下當局の考慮あられたしと了解を求め會は無期延期となりたる次第なりと

鮮銀移管是非
現在のまゝで結構である
滿洲特殊銀行も不必要

【東京支局特電】朝鮮銀行移管に關する問題は久しい間の懸案であり此問題に於ては双方共に圓滿なる妥協が得難い爲めに起る問題である現在に於ては双方共に圓滑を缺ぐる點もあるが無い譯には感じないから直に之を移管するを要するものでないがどうしようと云ふ確な意見もないが唯し監督上から見て早晚大藏省に移管するを至當なりと思惟す現に他の特殊銀行の如きも大藏省の管下に移管され、限外發行に對する政府の保障の點からも或は低利資金融通の上からしても極めて便宜であり朝鮮の事業振興に便である

貴族院議員側　奧平昌恭氏談　鮮銀は朝鮮金融の中樞機關であるを以て將來に於ては必ず移管した方が得策なりと信ずるも現在と雖も甚だしき支障ありと云ふ譯でも無いから此儘でも大した差支無い。滿洲特殊銀行の設置説に就ては絶對的に其必要を認めないこれは朝鮮銀行をして之に當らしめ其内容を充實擴張して一層業務を改善して滿洲金融界の圓滑を期せしむるを以て適切なりと思惟す

競馬法案提出

【東京電報】政府は三日衆議院へ競馬法案を提出した

正貨總額
二月末現在

【東京電報】大藏省發表二月二十八日現在正貨總額十八億八千萬圓之れを十五日現在に比し四百萬圓の減少である

客月對外貿易
三千二百萬入超

【東京電報】二月外國貿易輸出一億二千二百四十八萬二千圓、輸入一億五千四百二十六萬三千圓差引三千

滿蒙政策
外相答辯書

【東京電報】滿蒙政策の遂行に關する衆議院議員久下豐忠氏外一名提出の質問書に對し三日内田外相は大要左の如き答辯書を交付した

一、支那の領土たる滿蒙地方に對して其治安維持の責任が支那政府に存するは謂ふまでもない右に關し帝國政府は絶えず在支帝國公使をして支那政府に警告を與へると共に一方同地方駐在の帝國領事館をして支那官憲を督勵せしめ尚ほ同時に於て領事館警察の許す範圍に於て居留民保護に努めた

二、吉會鐵道借款本契約締結方に關しては政府も常に講究を怠らず之に關係する興銀等に於て之が爲め大正八年及十年の二回に亙り支那政府と交渉を重ねしも支那政府は冷淡にして容認し難き要件若くば希望を固守して讓らず又關係地方の策政運動も行はれたる等種々障害あり爲に未だ其成立を見るに至らざるは政府の遺憾とする所である

辭令

【東京電報】本日發表された辭令次の通り

任朝鮮總督府遞信書記　松村敏顯
同　前本幸助
同　日高正一
任朝鮮總督府遞信副事務官（七等）　永谷竹次郎
遞信技師　渡邊幸太郎
專賣局事務官　山下金次郎
依願免本官（各通）　池田六次郎

朱安採鹽豫想

【仁川】朱安出張所に於ける採鹽は年と共に增加の趨勢である大正十二年度の生產豫想高は二千六百餘萬斤で之を前年度豫想高に比すれば約四百萬斤の增收を見る豫定だ這は主として既成鹽田の熟化に伴ふ必然の結果と見て差支へない採鹽着手期は例年より二月二十日から準備作業を始めたが中途天候激變の爲め妨げられ作業上一頓挫を來したので多分本月二十日頃より採鹽を見るであらうと

增設電話開通期

【大邱】大邱局に於て新に增設したる電話二百個は去る二月二十一日より外線の工事に着手し目下順調に進捗中なるを以て早ければ四月一日より遲くも四月十五日頃より全部の開通を見るべし

知事着赴任期

【晋州特電】新任慶南知事和田純氏は四日當地出發馬山に一泊五日赴任和田新知事は十六日と決定した

川崎、國宗兩氏送別

新任全北警察部長川崎吉五郎同府國宗熊太郎兩氏の爲め五日午後六時京城俱樂部に於て送別會を催すべく關係出身者は擧つて出席されたしと因に贊成者は警務局高等警察課道下まで申込あり

人事消息

▲堀江吉之助氏（漢城銀行東京支店長）三日入城不知火旅館へ
▲青木大三郎氏（同大阪支店長）同上
▲齋藤前知事、葛城前財務局長は六日新高丸にて清津發歸國の途に就く
▲成田秀虎氏（新任平壤郵便局長）三日任地へ向け出發（同）
▲新任成田清津郵便局長は四日着任した（同）
▲福島內務部長は中野新知事出迎への爲三日京城に向へり（同）

時事短評

▲獨　ルールに於ける佛白の暴狀を暴くとは矛盾殊に甚しき對佛惡行蹟
▲伯林　中佛獨の暴虐を受くも獨逸は不履行恨み骨髓に徹す當然
▲佛　列國の平和希求の今日暴虐の行動は考へ者露骨は五分々々とならん
▲英國　佛伊白三國同盟に驚くこれ英の對三國不同情に依る態度益せよ
▲段孫　聯三角同盟効果如何支那は差づめ日本に親むを以て賢き道とす
▲組閣　政黨會聯合會數年後歐洲再戰豫想を懸想して先づ足許を固めよ
▲米國　平和を提唱し作ら軍備を策す基督教徒宜しく當路に忠告せよ
▲ヨ氏　病狀依然衛戒せん
▲アン　トノフォ氏に代り來朝せん
▲樋口　代議士の懲罰は議會の紛みと不公平多數黨の陣笠亦有難い哉
▲本年　普選運動聯合會に民衆の心理合理的となりしに因る喜ばし
▲有吉　總監四日東上す手具脚引いて待ち居りし總監の説明振りや如何物
▲議會　の朝鮮問題三分の二殘留と
▲橫濱　の某警察は高等士患者を虐待す
▲支那　に張厳起らんとの噂あり

米大統領へ信任狀
一印度政府の豫算不足額
主須減少京畿調査
競馬法內相談
政府所有米賣却
公正會の總會

ラヂオレーヤー愛用者に急告

我ラヂオレーヤーは名聲赫々として日增愛用者劇增し其賣行旺盛を極むるや近時模造粗惡品續出し殊に本店所在地と地を異にする當地の如きは事情に暗く何れが眞正なりや世人の不明なるを奇貨として隨所に粗惡品販賣者續出し殊に橫着にもラヂオレーヤー支店又は出張所の如く世人を欺かんとする奸商二、三當地に有之候由なるも我發賣本店とは何等の關係無之に付御注意相成り度尚彼等奸商に欺かれなきやう御注意相成り度候

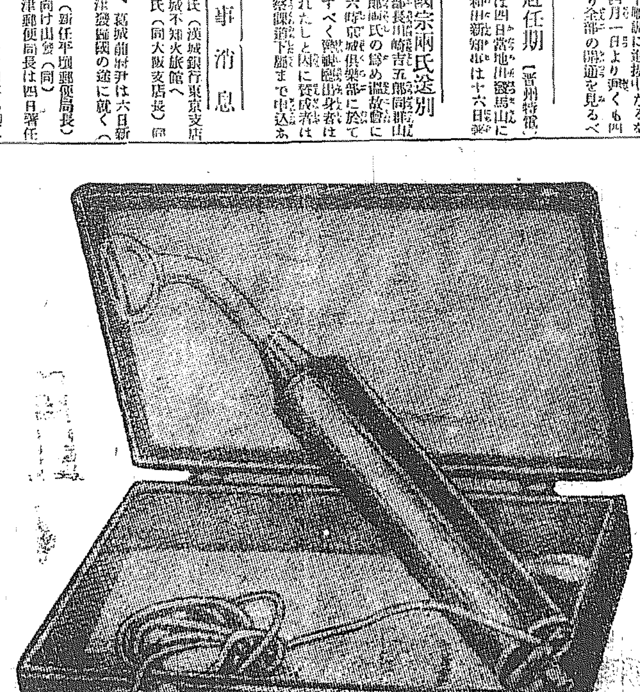

粗惡品模造品絶滅の爲五千臺限り

特價半額提供（一臺附屬全部及び說明書七冊添えて）

壹臺金拾七圓五拾錢（送料內地五十錢 海外實費）

但し本店直接御注文に限る全國二千有餘の特約店にては絶對割引をせず定價を嚴守致居り候に付半額提供希望の向は至急直接本店に御注文あれ

尚本店より直接買入者には左の特典あり

一、一ケ年以內に萬一故障の場合は無料修繕又は無料新品と交換す
二、不明の場合は最も親切に教導す
三、一器械に付一枚づゝの保險狀を附す
四、說明書及參考書七冊を附す
五、當店販賣品には器械及外箱にRADIORAYORの歐文字あり右のマークなきものは責任を負はず御注意を乞ふ

特價提供以來買入れは今なりと日々注文殺到の爲近々豫定數賣切れ申す可候に付速刻注文あれ前金なれば送料無料代金は振替東京四六二番へ拂込あれ、一番安全確實なり着金次第急送すハガキで御申込の方には代金引換五拾錢增にても急送す

注意

迷ふ者は機會を逸す「ニセ物」や中傷に迷わず速刻注文書を發せよ

ラヂオレーヤー總發賣元
東京市芝區芝園橋三田四國町二
東京ラヂオレーヤー本店
電話高輪二七四九番
振替東京四六二番

原大使…
【華盛頓二日發電】大統領クーリッヂ[illegible]通知ある迄は其姓名の發表を拒絶し…ダ氏は新任駐日米國大使を選任した所新駐米日本大使館原氏は偶然…と認めて居るが日本より永く駐米の帝國大使の勸め大統領を訪問した

イ氏勞農經濟顧問就任

【倫敦二日發電】…次官代理インエフワイル氏は今回辭職して中央共同組合に經濟顧問として…

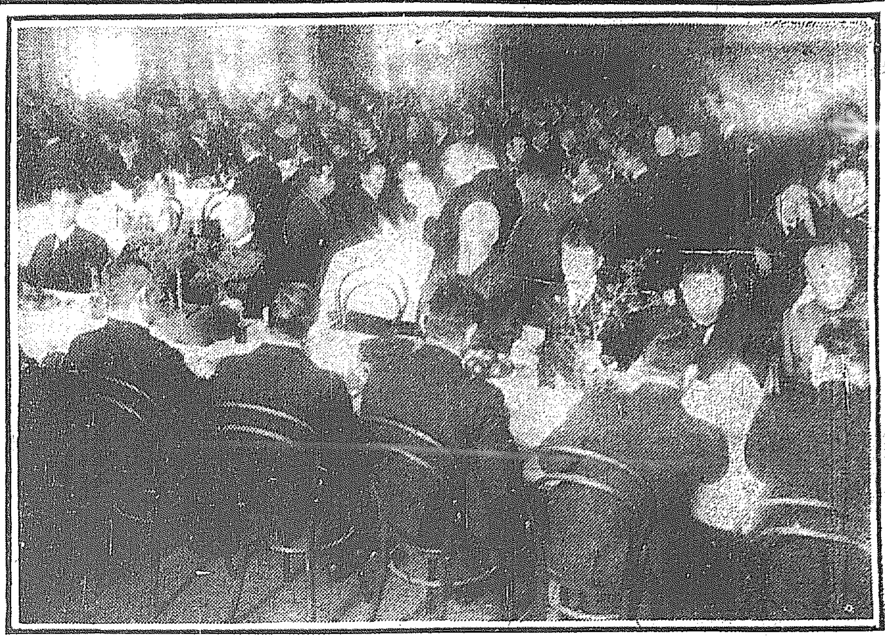

公會堂の送別會【記事參照】

避難露人四千名の身の振り方 本月中には大体片づく

三千名は土木と水利事業に使用 女子供も殆んど世話がいらぬ

大塚内務局長談

元山に於ける露國避難民は現在では四千餘名になつてゐる、これも本月中に大體片がついて了う譯になつて居る、それは藤井寛太郎君の水利事業で二千名志岐信太郎君の土木事業で一千名使ふことに決定したからだ外に他からもこの種の雇入れの希望者が續々あるけれどもそんなには人がないので困つてゐる次第である、尤も四千餘名中に女子供で自分で勞働して自活することの出來得ないものがざつと一千餘名あるがこれも夫なり親なりが扶養するから直に救護しなければならぬものは僅しかない、今日迄露國避難民救護の爲めに費した金は

二十萬圓

あまりである世間ではこの救護に對してとかくの非難もあるやうだが元山に於ける露國避難民は八千名から五千名となり今日では四千餘名となつたが僅二十萬圓の金でこれ丈けの難民を救濟することの出來たのは寧ろ安い、場合に依つてはもつと金を出してもいゝと思つてゐる位である、當初彼の八千餘の露國避難民を元山から追拂つたらどうであつたか、一萬噸足らずの舩艇で、然も石炭もなしで何處まで航行が出來ると思ふか、元山へあげないとしても陸下してどこかへあがるに決つてゐる、詰りは元山へ來た露國避難民は溺れんとして

岸へ泳ぎ

着いたやうなものである、あれを追拂するのは無理につき落して殺すのと少しも變つたことはない、如何にしてそんな非人道的な殘虐なことが出來ると思ふか、多少の金をそれが救護に投じたとて何だかだと騒ぐにも當るまいぢやないか。

主賓が廿二名 空前の大送別會

四百の官民公會堂に參集 互に盃を擧げて健康を祝し合ふ

今回退官したる工藤英一氏外十一名及び轉任したる生田清三郎氏外九名計二十二名は近々の中京城を立つて或は内地に歸還し、或は任地に赴くことになつた、斯くの如く多數同時に異動を見たるは實に稀有の事である、在城の官民有志者等は相圖つて是等多數の轉退者に對し惜別の意を表すべく三日午後四時から長谷川町公會堂に於いて送別會を開いた、參列者約四百名、…賓席として縱に七列の卓を設け、さしもに廣い會場も一杯に滿ちて居た、定刻を過ぐる三十分、…やがて大塚内務局長は出席者を代表して挨拶を述べたが其要領は

大塚局長挨拶

今回工藤、貝、島田、村田、澤谷、吉松、大久保、川鍋、森、黒部、永田、田中の諸君は退官して内地その他へ歸還さるゝ事になり、生田、千葉、國宗、菊山、飄楫、土師、渡邊、川崎、阿部、木村の諸君は内地及び鮮内各地へ轉任さるゝ事になつて共に近く御出發の筈であり吾々在城の官民は只管惜別の情に堪へないものがある、今回當地を去らるゝ諸君の中に長きは二十七年も朝鮮に居られて統治の爲めに盡瘁され其他の方々も皆相當長く努力されたのである、又期間の短かつた方でも最も統治上困難を感じて居た時代に參與されて今日の治績に力を加へられた事は實に沒すべからざるものである、別れと云へば一種の感慨に打たれざるを得ないものである、併し今回多數の諸君を送るのに笑つて別れる事の出來ると云ふのは、退官された方々は多く後進の爲めに其の進路を與ふべく高踏勇退されて閑地に就かるゝのであり、轉任さるゝ方々は之れから地方又は内地に行つて國家の爲めに働いて下さるのであると云ふことを思ふからである、今後とも我が朝鮮、我が京城の爲めに御眷顧賜はらんことを希望して止まぬ次第である、私は諸君の御發展を祝したいと思ふ、來賓諸君の御健康を祝し盃を擧げ…と、一同之に和して乾盃すれば、來賓總代として工藤氏は大要左の意味の挨拶を述べた

工藤氏の謝辭

私共は從來諸賢の御援助と御交誼とを辱うして今日に至つたのである今回當地を去るに臨んで斯く多數の官民有志諸賢から送別の宴を賜はる事は重ねて感謝に堪へぬ所である、内地へ轉任又は歸還する者も勿論、鮮内各地に轉ずる者も均しく朝鮮の治績の擧がらん事を希望して止まぬ次第である、今後益々諸賢の御清勵をお祈りする、茲に盃を擧げて諸賢の御健康を祝します

と何だか胸を迫られる樣な感に打たれて五時過ぎ散會した

化物屋敷探險記（5）

近所界隈の物好き連や刑事も夜明し

終に正体を見屆けた 例の怪しい物音は……？

不意を喰らつた記者は見張大地に投で飛鳥の如く飛び出したが後で聞く…げ出されたが早速飛起きた、見れば例の怪音は全く聞えなかつたと云ふ、翌日は此家に絡まる因縁話でもこれはしたり相手は三界に家なしの乞食坊主、雛に觸つて仕方がないのないかと臨ふ鬼…姉と云ふ鬼婦べたを數回殴りつけて漸く怨みを晴らす、四邊を隈なく探索したが化物らしいものも見當らぬので止むを得ず住天さんの許へ引返し其夜は交代で就寢することに定めた記者は恰も自分の家のやうな調子…

に特筆すべき事柄もない、只此家から程近い井戸があつたさうだ、チヨツト『播州皿屋敷』が想ひ出されるがマサカお菊の亡靈が云ふ樣に皿〳〵と…たやうな話りはあるまい。

あれは饂飩を打つ音だ

…晩は化物屋敷といふので近所界隈から物好きな連中が記者と共に夜を徹して化物の正体を見屆けると意氣揚々…本町署高等係の刑事までが何處で聞いたものか早速駈付けて仲間入りをする、一同はストーブを取圍みながら怪談に時を移し時計を見計つて寢顔を潜めし聞き耳を立てゝ居ると裏の方で『ガチヤン〳〵』と烈しい音がした一同を制すると記者の名を呼ぶものがあるので不思議に思ひ『誰か』と一喝するとピタリと止み續いて『ドシン〳〵』と通入つて來たのは時の經過…ロアングリ…同思はず苦笑してしまつた、夜の寂寞を破つて『コツ〳〵』と始まつたあれだ〳〵と云ふと物好連は『あれは支那饂飩を打つ音ですよ』と相手にしない。

殘された一つの謎！

深更二時過ぎに支那饂飩を打つ音も分れど化物の足音には餘りに異なるソレが物好き連が云ふ樣に四晩目のいので支那料理店屋に來て見ると三晩目に時間までは饂飩を打つとの事、…を見た記者は瞬時に主人に頼んで支那饂飩を打つたり止めたりして見たが…の音に相違なかつた、それにしても住天さんばかりか日比時計店の御隱居さん迄が化物と信じて居たとは情けない、マルで一夜明かした記者こそ…云はねばならぬ、聞くならく當の住天さんは此の頃或事件で警察署に告訴されて居ると云ふから或は一時を翻讀する爲に斯んな狂言を仕組んだものではあるまいか（終り）

東洋一の最快速船 昌慶丸愈よ竣工

近く關釜間に就航する 動搖の少い事も自慢の一つ

昨年一月神戸三菱造船所に於て工を起した同年九月進水後内部の工事を急いであつた昌慶丸は愈々全部竣成し來る二十八日鐵道省に引渡し下旬關釜連絡船として就航することゝなつた同船は德壽丸と同所に於て建造された新造船として就航することゝなつた共に鐵道省に引渡された…

更に船内の設備に於ても一大改革を行ひ三等室の如き從來の夫と比較され…室は特別室二名、一等室四十三名、二等寢室四十二名雜居室百六十八名、三等中甲板室百十五名、同下甲板室百七十五名を收容し…に百六十名の船員を加へる時は千百五名の定員が起臥する設備である

施キヤードタービン式排水量三千八百八十五噸の快速船であるが八節の汽罐を有する爲め速力に於ては東洋一の最快速船とされ從來二十…り避せりで前風も好く殊に光線等…

釜山草場町の大火

全燒四十戸を出す 原因は子供の弄火らしい

三日午後四時半頃釜山草場町三丁目の鮮人部落から出火したが時恰も鮮人部落にて子供のみ留守して居た爲め火は折柄の北風に煽られて忽ち附近一帶を舐め内地人家屋に延焼し一戸外約四十戸を燒き盡し…が警官も大部分は繩引大會取締に派遣されて居たことゝて非常の混雜を來し午後六時漸く鎭火した原因は子供が燐寸を弄んだ結果らしく其筋では…落のことゝて一萬圓位の見込みである（釜山特電）

平壤の火事

高井醫院全燒

三日午後五時平壤和泉町高井醫院から出火し紅蓮の焔は忽ち同醫院を…に燃え…値段は千圓から十六圓まで…

御法度の石合戰

危い所を警官が嗅ぎ付けた

陰曆正月の習慣として各地で盛んに行はれて居た石合戰の弊風は近來警務局の取締りが嚴重になつた爲其影を潜めたがそれでも舊慣の目が覺むといつか道り出すので從來京城附近に於ける合戰場と目されて居た龍山驛管内東幕里附近は年末年始に掛けて注意中の所正月十五日も過ぎ當局の目も寛くなつた陰曆十六日（三日）午後二時頃數名の者が東幕里の川を中に先づ石合戰の陣容たる惡口を交換し手に手に棍棒を携へ既に實戰の構を整へ部民の騷動に及ばんとしたので龍山警官派出所から急遽出動し發頭と目すべき首魁三名を取押へひに點を未然に防ぎ得た右三名は目下嚴重に取調べ中である

本町でも裝飾燈

二丁目各商店の計畫

京城大門通りの裝飾燈に刺戟されたものか本町二丁目の各商店でも今度新に街路の美觀を添へる爲裝飾燈を取付ける事になり目下其筋に認可申請中である右裝飾燈は現在架設してある電燈の鐵骨を利用し兩側に六角形の電燈數百個を取附けると云ふから愈々認可の曉は繁華な本町筋は一層の光彩を放つてあらう斯くて京城の夜が次第に明るくなつて行くのは誠に喜ぶべき現象であるから其の筋でも無論異議なく認可するであらうと觀測されて居る

學校當事者は褌を締めよ

教育界の不祥事について

京城府内教育界に一問題を惹起した鍾路小學校島訓導は其の醜態々戒の意味を以て諭旨免職となり片岡校長は將來の訓告を受けた、之に關して某氏は語る、實際近頃府内教育界には種々として色々な問題が起る、實に不祥の至りである…

…もが緩んで來たのだ、學校當事者も今少し褌をしつかり締めてもつと毅然な態度で子女の教育に從事して貰ひたいものだ、其の身分に相當した品位を保つて行くやうな覺悟が常に燃えて居たら、もつと眞面目である筈である其の職責に生じて來ると自然に學校の權威が溯らいで來る爲に學校の信用が落ちて父兄の心配を生ずる、實に憂慮に堪へぬ、吾々父兄は今後一層の監視的態度で學校當事者を見ねばならなくなつたことを悲しむものである

旭友青年會

發會式を擧行

府内旭町二、三丁目在住の青年同志相計つて旭友青年會を創立し四日午後一時から旭町二丁目關帝廟前に於て發會式を擧行の筈である

平壤名物女

篠田次官を驚かせた酒戰のつわもの

中野咸北知事も『叶はん〳〵』新玉の抱へ小勇の事

（一）

お母さんのおぼん〳〵から飛び出すなり取上げ婆さんに一杯頂戴と盃を突き付けたか突きつけなかつたかは知らないが兎に角にも平壤にこの一片から現れた新米小唄と云ふ妓…

さんは酒戰の强者、先輩が篠田三郎兵衛であつたか忠衛であつたかそこまでは御承知しないが、ウヰスキー一本と日本酒一升をペロリと平げて、李王職次官に榮轉した篠田前知事を驚かせた位だとは云へ萬事いエピソートがふんだんにある。

（二）

篠田さんがこの一月、新年宴會を知事官邸で催した時の事、來賓の興を添へる爲めこの新妓を一座に加へた、お酒の仕ひを嬉いではお腹の虫が承知せず、一杯を差されたのを〳〵…るなり、花嬢さん、お目で度う、サ〳〵

その夜十一時から飛び出して、御亭の興に招かれた際、縮緬子いたゞいて落ちつかしがつてゐる花嬢さんの前にお盃を捧げ…かりパチクリ〳〵

（三）

ライと酔り、盛んにお猪口を流行らしてゐたが其の小さなものでは頼りないわ、と先斗の櫻町の火事で還暦を擬へしたやうな顔して、自らビールのコップにお酒を注いでは飲むことゝ〳〵。やがてはウヰスキーの大瓶まで平げて『皆さん知事公、爲めに乾杯しませう』とペンキン鳥の樣な格好して大發燒。平壤服藏以來知事公と呼んだのは恐らくこの妓がはじめてだらう。斯くて酔つ拂ひ、便所に入つたところ、持合せの紙が無いので大聲にて『知事公の奥さん、紙をお呉れやす』には唖然として眼ぱかりパチクリ〳〵

（四）

乾杯だす』とやり出したので花嬢はおろか、花嫁まで吃驚仰天それ以來鄰の間サに酒封じの太鼓をはさんで羅體してゐるが、お茶屋のお母んが言しさへすれば、『ヘーッ畏きまほ』と嘲るわく成北の知事に榮轉した中野さんが嫌後、杯を手にしいりをもどかしがり『あんた一つ位お遊りやすな、乾杯しまほ、乾杯でいりかいたのは新知事

お酒を飲まぬ時は愛嬌におとなしく飲んで管を捲いても柔かな上方辯だけに娜にお客の機嫌を損ぜぬのは持つて生れた愛嬌の徳。目下朝から飲めるやうにと財源擴補の道を講じてゐるが、きまつた兆旦の外、娜に小口常座のお客があるやら、ないやら目下お盃洗ひ係者として評判ぢや〳〵（平壤）

裸蠟燭で老婆火傷

命は助からぬ

府内水下町六十一番地韓夔洪太換母韓姓女（七）は三日午後八時卅分頃裸蠟燭を持へて便所に立つたが廷うり…燭に燃え移つたが消防の家が…して居た姑其の焔が着物に燃え移り見る〳〵上半身に大火傷を負ふて瀕死の狀態に陷つたが、一方火は便所に延燒したのでポンプが來る〳〵ホースが來ると云ふ大騷ぎの末ヤット消し止めた丙に老婆の生命は覺束なるまいと醫者は云つてゐた

一戸全燒

三日午後四時五十三分府内竹添町三丁目九十九番地金文浦方より發火し朝鮮家屋瓦葺一戸を全燒して鎭火したが原因は溫突の焚口から

土匪邦人三名を傷く

金品を强奪して逃走

【青島三日發電】二日夜濟口縣村附近で土匪十五名拳銃を持てる土匪十五名日本人家屋に闖入し家人三名を傷害して現金七百圓と外金品を强奪して逃走した在留邦人は何れも戰々慄々の態である

彰徳幼稚園の雛祭

園兒の踊に賑ふ

私立龍山彰徳幼稚園では三日午後一時から雛祭を行つた桃の節句なので女の園兒が主人役で男の園兒が御客様となり園兒の母姉や小學校女教員約百名が新講堂に集まつて雛壇を正面に可愛らしい五月踊やボーフラ踊さては同園が紹介した家庭踊桃の花ダンス等が交る〳〵面白く行はれ最後には來賓の婦人連まで立ち交つて踊り出すなど頗る盛會を極めた

仙銘の春

民衆的の呉服物としてあらゆる階級に歡迎されて居る銘仙一其春の流行についても『ちゃや』主人は語る『女物は相變らず立涌式ですが色合は赤味など尊ばれてゐるが、昨年にくらべると一體に渋く明るい色、これが今年特に目立つて來た傾向です、値段は十圓から十六圓まで、普通十…

初音の客風呂

本町の料亭初音で浴場を改造せんとした所湯壺石が堅くて石工も手におへぬので專門家に鑑定して貰ふと時價七百圓の價値ある大理石なる事判明したので初音では此大理石を利用して客用の清洒なる浴場を新築し料理も精選して昨年の好成績に鑑み先代の遺志をついで大に發展するとの事である

グアヤコール

…グアヤコール製劑は凡て肺結核に效果があるが殊にパイエル會社の『グアヤコーゼ』なる滋養强壯劑は燐質とアヤコーゼなるソマトーゼ液狀に無害の鐵劑を混じたものでカルチウム、カルチウム鹽及び食欲を增進し吸收作用あるエレキシールで加合…なる作用がある爲肺結核、呼吸器疾患、肺病者には特に適した滋養強壯劑で、多數の醫大家が實驗推獎しているとの事（廣告）

女流謠曲大會

女流謠曲研究者の集團で小波會では四日午前十時から春季大會を旭町一丁目淸水で開催する事になつた番組は素謠、舞囃、囃仕舞等二十餘番に及び終つて晩餐會を催す由

飛降りて負傷

三日午前五時五十分仁川發列車が龍山驛に入構し尚進行中を三等乘客山東省生れ劉宗明（四四）が飛降りた所反動でプラットホームに打ち倒れ頭部を打撲した

演藝

京劇の新派

四日から元劍佳の片山氏が花柳界隱退の記念として四日から京劇で愛澤正義一行の新派劇開演、初日の演物は第一『京の友禪鴨川染』第二『…』入場料特等一圓、一等一圓五十錢、二等一圓、三等五十錢

歌劇團開演

京龍館では四日からオリエンタル歌劇團で蓋あけ初日の出し物左の如し 喜歌劇私のベビー▲樂劇酒場のカルメン▲スケッチ結婚日前と結婚後▲ダンボリンダンス▲外國人器オーケストラ合奏▲フランシーボール

鳥瞰錄

新潟知事時代、女に持てさうなのは北、ばし北の濟田さんと、忠北の生田さんだけだと或人の評、然し天網挾の寶さんは見かけによらぬもので、…も案外持てるとの噂、人は見かけに…

警察部長と云へば世間では一般に嚴めしいものとばかり考へて居るが、士師さんはおれでも頗る雅懷がある近作を一つ二つ紹介しよう

叱る聲牛ゆるぎ出す春たぎる 湯を出で、觸にそふ春の寒さかな

句 特に稀荷と斷つて置いた所に鳥瞰子の親切がある。◇

近く京城を引揚げる吉松前府尹は來年の總選擧には是非代議士に打つて出るさうだ。◇

政務研究會同

…に關する諸題につき協議する所があつた

商業登記公告
…平壤地方法院

胃がん 子宮がん 食道がん 乳がん ルイレキ 其他一切の腫物
性惡な難病者を救ふ藥を救ゆる有効な人入に病名記入返信料手一入申込あれば御紹介して一切大療です
神戸市兵庫區下沢通 黒焼本部

小店員採用 三名（内地人）
學校卒業後直ニ入店ヲ希望致シマス 但シ年齡十五六歳
京城本町四丁目 問屋 木村眞三郎 電話長二一〇番

价川輕便鐵道 大正十一年五月一日改正

北行

驛名		列車番號一	三	五	七
新安州	發	[illegible]	[illegible]	[illegible]	[illegible]
安州	着	[illegible]	[illegible]	[illegible]	[illegible]
安州	發	[illegible]	[illegible]	[illegible]	[illegible]
北松里	發	[illegible]	[illegible]	[illegible]	[illegible]
龍興里	發	[illegible]	[illegible]	[illegible]	[illegible]
富興里	發	[illegible]	[illegible]	[illegible]	[illegible]
价川	着	[illegible]	[illegible]	[illegible]	[illegible]
价川	發	[illegible]	[illegible]	[illegible]	[illegible]
榮閘里	發	[illegible]	[illegible]	[illegible]	[illegible]
泉洞	着	10、10	[illegible]	[illegible]	

南行

驛名		列車番號二	四	六	八
泉洞	發	[illegible]	[illegible]	[illegible]	
榮閘里	發	[illegible]	[illegible]	[illegible]	[illegible]
价川	着	[illegible]	[illegible]	[illegible]	[illegible]
价川	發	[illegible]	[illegible]	[illegible]	[illegible]
富興里	發	[illegible]	[illegible]	[illegible]	[illegible]
龍興里	發	[illegible]	[illegible]	[illegible]	[illegible]
北松里	發	[illegible]	[illegible]	[illegible]	[illegible]
安州	着	[illegible]	[illegible]	[illegible]	[illegible]
安州	發	[illegible]	[illegible]	[illegible]	[illegible]
新安州	着	[illegible]	[illegible]	[illegible]	[illegible]

朝鮮平安南道价川郡价川面 价川輕便鐵道

家庭副業 說明書送 特約販賣店 大募集
大阪九條中通四 電話西二二七七 三圓友榮商會

りん病 は消さぬ
急性も慢性も只一劑で奇妙にヨクナル他に類なき專門良藥あり切手三錢送れ秘密に教ゆ
名古屋市中區油川町 小粟作造

上城酒造場 仁川

京城本町一丁目 中村眼鏡店 電話本局…番 振替京城…番

内科、小兒科 仁川仲町 高木醫院 電話七一九番

内科、婦人科、小兒科 理科、梅毒、痳病
平壤府…町 電話…番
院長 好生堂醫院

移轉通知
今般左之通移轉致候間此段御通知申上候
京城南大門通三丁目一〇六番地（青木堂筋向）
平和商會 電話本局二七六七番
追テ執務時間午前八時ヨリ午後八時迄時間外御用ノ方ハ電話本局九五番へ御願申上候

寫眞機械材料（目錄進呈）
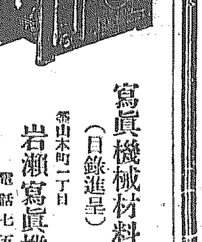
京城本町一丁目 岩瀬寫眞機店 電話本局七五五 振替京城七八八八番

春が訪れました
格安
小紋とお召賣出し
春向片側帶陳列
三月四日より十三日まで
新柄ネル、セル著尺 出荷店出
三越呉服店
今春の流行は？

高級防水コスモス靴クリーム
クリーム・ハコスモス底革は青象皮
製造元 新藤商店
東京代理店 大田皮革株式會社 大田孝連里
京城出張所 京城武橋町 同

無病長壽靈藥
人參ニ優ル强壯劑
インヤウクワク
淫羊藿エキス
通稱三枝丸藥草エキス
神經衰弱症、貧血症、腎臟病、肝臟病、胃腸病、腺病、生殖器病、リウマチス、ヒボコンデリー、老衰、精力減退等に用ひて靈妙なる卓効あり
三枝丸藥草エキスの對症効力としては…
定價 二十五錢 一圓 五十錢 三十五錢 一圓五十錢 五十五錢 二圓 三圓 前金注文は鮮内送料無料
一手發賣元 京城日報社代理部 振替京城三〇〇番 電話本局長 六〇九番 二七〇四八番
特約店 京城 山岸天祐堂

懸賞當選小説　半島の自然と人間　（45）

富士澤けい子作　鶴田吾郎畫

三月に入つてからの或日、ふと保子が雨だれの音をきゝつけたのは、これまでになかつたと思ふ程の暖かな午後であつた。

『まあ！雨だれだわ―』

と保子は天來の福音でも耳にしたやうに、目をみはり、緊張した顔持ちをして、ちつと耳をかたむけた。

『ぽつつん……ぽつつん……』

と雨だれの音は、のどかに軒下でしてゐた。それはたしかであつた。

保子のききちがひではなかつた。

『ほんとだわ、ほんとだわ！』

と、ちつと耳をすまして、きいてゐた保子は、それがたしかに雨だれの音に相違ないと云ふことを知ると

『まあ、嬉しい。雪どけがするやうになつたんだ』

と思はず小聲で叫んだ。その瞬間にはおさえきれぬやうな喜悦が湧いた。保子はつと立上つて、オンドルの窓の久しくとざしきりになつてゐる鍵をはづして、腕に力をこめてぐつと外におした。ゴミの白く積つてゐる硝子障子ばかりの窓の戸は、カタンと音をたてて外に開かれた。外は不思議な程明るく、つきだした廂の先の方からは、水晶のやうな雨だれが、ぽつんぽつんと落ちてゐるのであつた。その雨だれの落ちる下には、雪が少しばかしとけて茶碗でおしてへこました程落ちこんでゐるのであつた。

『もうこんなに暖かくなつたんだらうか、もう春が來ようとしてゐるんだ、ほんとに、なんて待ち遠だつたらう！なんて……』

保子はしみじみとした喜びを感じないわけに行かなかつた。久しい久しい間、ぢつと穴のやうにとざされてゐた、保子の心臓はトントンと躍り持ちよく波うちだした。

ふと、保子は目を窓にやつた。その時保子はすぐに、つい此間までは冷たく冷たく氷のやうな色をしてゐた空のかなたにも、かつて見なかつたやうな明るく晴れやかなものが潜れて居るのをちらと見とめたのであつた。

『お空にも春が來ようとしてゐるんだわ……』

から保子は叫ばずには居られなかつた。ほんとうに嬉しい嬉しい時期、かきよせるやうにしてまつた春が、今やうやくきからうとしてゐるのだ。のどうして膝を上げて喜ばずにゐられやうか―

けれども保子の見とめた春の光と云ふものは、それは遠く、淡い淡い、かすかなかすかな、有るかないかにひとしい微弱いものであつた。保子が先に春が來かゝつてゐると思つたのは、自分の思ひあやまりではなかつたかしらと思はなければならない程に、かすかなものであつた。

がそう思ふのは杞憂に過ぎなかつた。春はたしかにやつぱり近づいて來てゐるのに違ひなかつた。保子はちつともう一度陽の光を見なほした。陽の光の中には、つい此間までは全くなかつたやうな温氣がふくまれて居た。春は確かに近くなつてゐるのであつた。保子はほつと安堵をしたやうに吐息をついて、静かに又窓の戸をとざした。

花は櫻木　鰻は吉野鮨し　京城南山町一丁目松如寮の右側　折詰御用　出前迅速　吉野壽司　電話本局二七四九番

龍山練兵町京龍循環線角　外科、皮膚花柳科　泌尿器科　ヘイマ醫院　電話龍山八二四番

仁川山手町二丁目　能治齒科醫院　電話三五〇番

仁川宮町二〇　眼科耳鼻咽喉科　荒川醫院　電話一〇二一番

短歌　尾上柴舟選

題『雪』……（三）

◇白井まゆみ（淸凉里）
瀧山の雜木林にこの夜更け山ばとなきつ雪降るらむか

◇柳谷　漁村（京城）
故郷に便をせんと我が落す雪降る宵のポストは寂し

◇内田　岩男（群山）
いそいそと踊り來れる若き妻赤き袖振り雪掃ひをり

◇川淵　美穗（釜山）
窓ぎはの灰あかるきに見出せばやみの夜すがら雪降りやます

◇田尻八重子（水原）
堀ぎはのつげの細葉に降る雪をうつとり見つつ時を經しかな

◇岩山　秋村（公州）
さんさんと暖き日のかゞやきて吹雪の後の冬空はびろし

◇鈴木　克秋（京城）
ともすればすべり勝なる雪の坂登り得して旭に立ちぬ

◇鹽石毀太郎（釜山）
白樺の茂りのまゝに雪おかぬその土の上に鳥群れ居る

◇中村　翠雨（京城）
消え殘る雪の白きが遠山にかそけく見えて野はほの青し

◇澤　南波（京城）
一ひらの雪我が面にやわらかにふりかゝり來て消えしとおもほゆ

◇高橋　欣子（京城）
野の中の一すぢ路人往かず遠つ山脈雪眞白なり

◇相良　香瑛（開城）
しみじみと身の儚なさを思ひつつ雪降る街を歩みつゝくる

◇高島　都國（元山）
飽水池に通ふ一路の目に立つて北漢山に解け殘る雪

◇石富野菊子（平壤）
大容の土に賜りし白拷の衣かも雪のふりおほひつゝ

◇松本佐知子（京城）
音もなく夜の雪降る去年の冬君とかたりし夜も雪なりし

◇安本　銀光（龍山）
うちわたす雪の曠野に一すぢの光を見せて流れゆく川

土曜會句會

題『春風』（二、一一、一四）

春風や誰び出されし牧の駒　吐虹
鬪犬の曳かれ行きけり春の風　精華
内房の簾や春風に梳つる　左人
春風や南山に響く斧の音　同
春の風機の句を吹き送る　乙骨
春風や名無き丘に三味の唄　秋峰
春風や山腹のめぐる道普請　淺子
春風に臨潮迎ふる埠頭かな　幾庵
春風や貨白き頭々見る　同
春風や樹を芽ぐ猫此方向く　蘇花
春風や口笛を吹く羊飼　同

龍山川柳研究會

題『相談』　五選

二點
年頃になれば相談事に賜り　柳子
御相談と言へば出る金　和泉守
相談の末庭に降を掛けてみる　赤島

三點
相談をされて里へ貸泣き　端唖漢
相談の上で返事をせぬと逃げ　寒念佛
それだけは仲居にきた長廊下　赤島
引受けて來たと相談動かない　逸風
相談に來た花嫁ワツと泣き　千靉
相談がすんで娘に茶を註ませ　赤島

四點
倒と相談をしてから出かけ　柳三
相談が纏りかねる應接間　逸風

鬼灯川柳集（一九）　金三浦

仁川正榮子居小集句稿　題『笑』『金』『守』

燕なら來ると金になる思ひ出　精棚
耳うち氣を汲みては無い鷹　風來坊
すいた眼にはなるは二人笑ふ也　正榮子
高砂が濟むと花嫁笑はない　源々坊
渡守にやり笑ふ沖へ出し　風來坊
小包へ母は守りの札を入れ　同
ポンと打つ音にお客の金離れ　同
出納簿階號の多い獨り者　源々坊
後に眼は金目の物を睨んでる　正榮子
雷氣を見て女房は働く氣　源々坊
金剛と陸奥で日本は太く見え　正榮子

京日文苑（投稿歡迎）

短歌題『顔』　尾上柴舟選
俳句題『桃』　綱鶴局選
川柳題『女優』　劍花坊選
締切　三月十五日（各題共）
賞金　天一圓半、地一圓、人半圓
注意　一題一人五句、各題別紙、用紙葉書、雅號住所氏名明記
京城日報社『京日文苑』宛の事
其他　各地會報歡迎

新刊紹介

▲婦人畫報（三月）皇室の御近状（[illegible]）其他社會時事を畫報的に說明なし[illegible]で觀せて又讀物も現代婦人として是非なければならない[illegible]小說を[illegible]女は[illegible]境に入る（七十錢東京[illegible]町東京社）▲佛敎倶樂部（三月）十五錢東京牛込區矢來町中央佛敎社▲關西婦人（三月）二十五錢大阪府枚方町關西婦人新聞社▲柔道（二月）三十錢東京市小石川區坂下町講道館文化會▲白道（二月十一號）東京牛込區横寺町ひやくだう社▲朝鮮山林會報（二月）十五錢京城貴金町二朝鮮山林會

圍碁新局（完）

先五先番　二段　篠原正美（東京）
二段　井上一郎（東京）

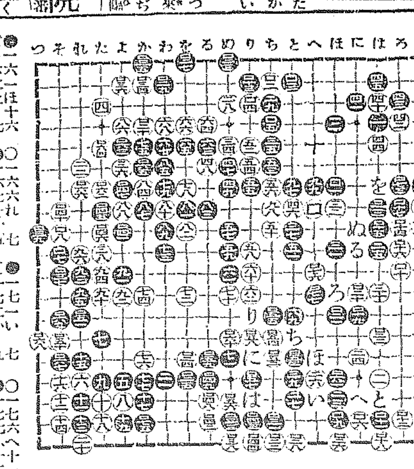

總評

五段　井上孝平
五段　小岸壯二　合述

白二十二は十五及び十六の場所が稍明に成つて居るから同じくは「い」の方面に締るがよろしい。黑三十七は面白くない。五十五に桂馬し次きに「ろ」に迫る調子を見て打つ方が大きくてよい。白三十八は普通では有るが此の場合大勢に後れた下途「は」に打込み黑三十九に押せば白「に」に飛び黑「ほ」白百六十一黑「へ」白「ミ」に押さへ黑「ち」に掛け粘く時白「り」に飛んで居れば棋勢が虧い若し又四十以下四十六迄の手順を採ろうとするならば三十八三十九の交換を殘さずして直ちに行ふのが其の當を得たものである。黑五十五は五十六に伸び白五十五の時黑九十八に斷つて振り替る方が打ち易い。圖の如く白に五十六に斷られて以下黑稍々其の步調を惡くした。黑九十一以下九十五迄は小事である。九十一の手で九十七に當て白九十八黑九十九白百の時黑百一と押さへて此處を肉めて居れば勝算は既に確實である。然るに白九十六は黑の意に從ふもので有つて此の手で「ぬ」に覗き黑「る」の時白「を」に頂けて此地を荒す手段を探らば尙未だ貧は定まらなかつた。（百七十七手）

◆治療方法に就て

何がダツシないといつても、この病氣の人ぐらゐ迷惑力の強いものはない。折角良い治療法を知つてもオイソレと實行に取掛るだけの決斷心が湧かない。それに本病者の常で朝に晩に意見がグラリグラリと變つて、胃が惡いやうだと胃病藥を服み、腦が弱つたからとて養腦劑を買つてみるといふ有樣で、中々一つの治療法に信頼するといふ念がないやうである。しかし是非とも注意を促して頂きたいのは、本病のやうな神經系統の疾患には在來の藥式藥などは浴びる程服んでも殆ど効果はないといふ一事である。だから心ある醫師は、この病氣には服藥よりもむしろ轉地療養法を勸告する。亦冷水治療法辯座法などは相當の效力を認められるのであるが、專門醫指導の下の[illegible]療を受るなども大に宜しい。

◆狂喜すべき福音

然し、いくら轉地療法が一番だと言つたとて、職務關係の都合や、家庭の都合で自宅を離れ難くい人が澤山ある。さういふ事情の人が無理に轉地をすると、轉地先で心遣ひが絶へないから結局治病の目的は叶はずに反つて病勢を重らせる場合もある。自宅に居ながらアマリ手數も要せずにこの厄介病を追つ拂ひたいとは誰しもの願望であらう。所が晩近藥物の進步は斯の如き患者の叫びに應ずべきもので、茲に本病男女の福音は齎される事になつた。斯に後に腸藥改造藥として[illegible]

頭腦の改造藥　發表

晩近藥物化學の進步

神經系にエネルギーを附與せしむる燐劑の活性作用に就て

何病氣でも病氣に愉快な病氣はないが神經衰弱、婦人ヒステリー（血の道）位不愉快な病はない。そ の他人の目から意氣地なく見えられ易く、現に惱つてゐる人自身にしても氣がつかぬ場合もあるから次の記事を精讀する必要がある。

◆本病患者の徴候

何しろ、此の病氣の徴候ばかりは、悲に閑された人は、いくら明晰であつても、此の短い記事中では、トテモ充分なる説明は盡し難いのであるが、先づ第一に此疾患は千差萬別であつて、此の記憶力や思考力はだんだん減退し、人の名や物の名を胴忘れしたり、考へごとがキチンと纏まらぬやうになる。而して根氣が續かぬ。その癖くだらぬ事柄を詮議して見たり、心配してみたりする。それから寢付きが惡かつたり、夢ばかり見續けて熟睡の出來ぬ人が多い。こんな風であるから氣分は常々として頭腦の裡は何時でもハツキリしないのである。[illegible]

……られた弘濟藥院中南氏及び本邦に於ける斯界の專門大家連は畢生の苦心を重ねて遂にレーベンなる一劑を發見するに至つた。本劑に對しては内地の醫學博士等ばかりでなく遠く米國醫界の泰斗たるドクトルロビンソン博士すら推薦を寄せて居られる。

◆腦の營養素は燐劑

腦の營養に富む人は既に知悉して居る事であらうが、腦髓や脊髓は多量の燐成分から構成されてゐるのでもし燐成分をタツプリ滲透與せしめ得たならば、いかに疲弊し切つた神經系でも忽ち組織的に恢復されるのである。丁度渇いた咽喉に冷水を注したやうに甦る譯である。此理に從つて近頃上流の家庭ではオートミル（燕麥）燕麥草のやうな燐成分含有の食料品を喰るのが流行にたつて來た。

餘事は擱き。レーベンといふ藥劑は服み易い錠劑につくられて、此の錠劑中の主成分たるリンサンは獨特なる化學合成であるから腸胃で吸收して血管内にグンと滲透してゆくので[illegible]

◆健腦生活の快味

何時までも治療法を講ずる氣のない人は論外として、一時も早く故障のある頭腦を改造したき人は、近所の藥店でレーベンの一瓶を買ひ求めて見るがよい。多くの全快者の談を聽くと、驚く程に氣分を一掃して、元氣と勇氣の湧き出でたる押へ切れぬ欣喜と同時に、何故モツト早く本劑を選擇しなかつたらうと悔む氣もするさうである。

本劑は嚴威劑であるから除害禁忌は本位の藥劑店でもない限りは本劑を措いて他藥を勸めるやうな事はない。が、獨レーベンの詳細と本病の最新智識及び治療上の諸注意を知りたい人は郵の手間を措しまず『最新療法を送れ』とハガキに認めて左記に申込まるゝがよい。弘濟藥院は一般民衆の健康思想の向上に資する目的で增田博士等の著述になる冊物二册を無代でドシドシ進呈します。しかし本劑は無ベラな藥品の説明書など（）は異るから本病者以外の人にはお斷りをする。

定價　五十錢（試用分）一圓、二圓、三圓、五圓五十錢、徳用十圓
東京京橋弓町二二　弘濟藥院　中南定太郎　振替東京七七七番
大阪東區安土町堺筋　弘濟藥院　中南定太郎　電話京橋三〇八番
振替大阪三四四番　電話本局三〇〇番
發賣元
▲世界到る處の信用有る藥店にあり

演藝案内

喜樂館

日活直營　京城本町壹丁目　電話五九七番
如月特別大興行大正十二年二月十四日
一、實寫敦伏見元帥の宮國葬儀の實況
一、實寫骨階顔面一枚
一、實寫歸將の壯觀
一、新派悲劇　響　六卷
受け活惡哀は世の習はせと云ひ乍ら日に變る今日の有爲轉變なる日を送る人其處には亂紋が渦卷いて居る
一、活劇　曠野の巨人　八卷
十九世紀頭のテキサツ洲は荒澤にして剛勇なる態度覺悟にして容赦なき正義に努むる上に於て堂々たるものであつた其處に快男子ジムスチールが居た鼓爲する懸賞ブロームを向へ廻して痛快なる大旋風を卷き起す拔劍の大寫眞たり
日活京都派大英作
舊劇　雷電爲右衛門　六卷
劍亂れて忠臣の家督しくして若子現る爲吉はにして力量大人に增す長じて姉の仇敵小野川に勝ち其仇を雪いると云ふ近來珍らしき力士劇

中央館

新派　橘大隊長
三月二日公開

底なしの湖　全六卷

南地悲話
[illegible]

京龍座

山電話龍三一番
東京大歌劇オリエンタル歌劇團
三月四日より男女三十餘名ノ大一座
初日上場番目
一、歌劇　私のベビー
二、樂劇　酒場のカルメン
三、スケッチ　結婚前と結婚後
四、タンゴリンダンス
五、外人團オーゲストラー合奏獨唱
六、ファンシーボール

京城劇場

本町　電話五七八
三月四日より新派愛澤正義一行
第一　血の叫び……三場
第二　京の友禪　鴨川染　七場
○入場料　特等二圓一等壹圓五十錢　二等一圓三等五十錢

浪花館

明治町　電話二六〇
來る三月六日より大阪三遊派若手大一座
落語（櫻木小枝）落語音曲（朝寢坊祭丸）安來節（出雲節子）落語手踊（橘家圓三）小半落語手踊（柳家小國）落語音曲（桂文歌）娘義太夫（竹本東昇）笑話文人評名人（鶴遊定助）落語扇舞（櫻本文枝）大切り珍藝茶劇御覧に入れ申候

大正館

國活特約　毎日晝夜
◉實寫　三月一日より大提供
◉新派悲劇　糸爪の花　全六卷
◉長尺喜劇　クラキンボールトセルツニツク會社作
◉京城舊劇　市川莚十郎一派大孫演　白雲鳥平　全五卷
◉大阪府方の國將軍山城守の家臣の遺子は上野國白雲山麓に住む母の手に育てられ成人の後惡僧の侍俠の前に惡い[illegible]
◉第三回　百萬弗懸賞　全四卷
連續冒險大活劇　五篇爆彈の陰謀、六篇飛行機の誘拐
大山武、筑波正彌、小池琢枝、環歌子

中央館

松竹キネマ特約　電本三〇一四
◉新派悲劇　雨後の月　全五卷
金澤の家今は破産して海岸に子供を抱いた男女が居た男は金港の大佐の嗣子修である女は元貧しい家園子であつた
◉三月二日差替
◉實寫　曲藝のいろいろ　一卷
◉舊劇　澤村四郎五郎一座　野狐三次　六卷
◉エールドウヰン社　一人傭兵　無敵必勝　六卷
◉連續活劇　北國の女
岡本一郎、花川環、三村千代子大合同演
◉舊劇　橘大隊長　五卷

黄金館

松竹キネマ直營　毎日晝夜
◉實寫曲藝の色々　一卷
◉澤村四郎五郎主演
◉連續冒險第三回目公開　猛獸と女神　四卷
◉アメリカン映畫會社超特作　女彫刻師　五卷
◉バーナード・マツコンヴイル氏原作　メリーマイルス・ミンター孃主演
◉松竹キネマ株式會社蒲田大撮作　大容[illegible]

金銀白金
德力本店出張所
京城明治町　電本一五七二番　振替京城二三四番

最上醬油
朝鮮仁川港
高杉醬油釀造場

新案特許第五〇八二七號　第五五二八八號　第三〇〇〇三號
護謨製　大阪　宗田商店製
ミツワ水枕（みつわ・みづまくら）
改良特製　定價　金参圓半也　内地以外は關税運賃を加ふ
○栓口は新案特許の完全なもの故に絶對永久に水の漏る憂のないこと
如何なる家庭でも、水枕は必要ですが、殊に兒童のある家庭には、救急の場合に必要であります。從來の水枕の多くは破損し易く、絞金の所から水が洩つたりする缺點がありまして、完全なものを選ぶに甚だ困難であつたのです。所がミツワ水枕に殊に改良特製のミツワ水枕は全く理想的のもので、左の特徵を有してゐます

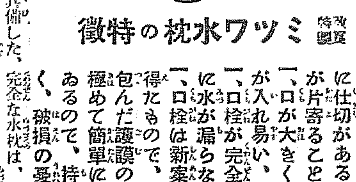

改良特製　ミツワ水枕の特徵

一、總ゴム製で中央部に仕切がある故氷水が片寄ることがない
一、口が大きくて割氷が入れ易い
一、口栓が完全で絶對に水が漏らない
一、口栓は新案特許を得たもので、護謨の栓で金屬を包んだ護謨の栓で、極めて簡單に出來てゐるので、持ちがよく、破損の憂がない

斯く優良な特徵を具備した、特製のミツワ水枕にのみ限つてゐるので、完全な水枕は、この改良には本品に限るのです。水枕を選ぶ

口が廣いから割氷が入れ易く而も永く用ひて破損せぬが本品の特徵

賣捌　全國到る處の藥舖・洋品店・雜貨店
最寄に取次店なくば本舖より直送す（郵券代用不苦）
ⓞミツワ石鹼本舖　東京橘町四　ⓞ丸見屋商店
電信略號〇ミヤ・振替口座東京七一〇

良い匂ひ
香水はつけた時ばかり！
◎香嚢は何時迄も永く佳香を保ち、頗る經濟!!!
懷中用、書簡用、書畫、骨董、其他貴重品蟲除用匂ひ袋
○香嚢（みつわ・にほひぶくろ）
定價一袋金拾錢　十二袋入一箱金壹圓貳拾錢
○香嚢の香料は麝香と濃艶とを嫌ふ
○香嚢の在所には決して黴菌が生へぬ
ミツワ香嚢は從來の匂ひ袋を科學的に改善せるものにして、香氣の温雅にして馥郁たること及其香氣の永く保つ等の特徵を有し、
衣類を箪笥に仕舞ふ時、其の袂に一袋づゝを入れ置き、又は箪笥長持及小箪笥の抽斗に一二袋宛を入れ置けば、衣服其他に移香して、除蟲の特效あり、
常に紙入財布に入れ置けば少しも嵩張らず、馥郁たる香氣は頗る床しく、香水に優り、書畫骨董其他貴重品の保存にも亦本品は缺くべからざるものにして、其香氣を永く保ち、蟲害を防ぐことを得べき逸品なり。

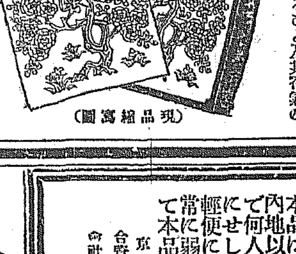

（現品縮寫圖）

賣捌　化粧品店・藥舖・小間物店・
近所に取次店なくば本舖より直送す（郵券代用不苦）
ⓞミツワ石鹼本舖　東京橘町四　ⓞ丸見屋商店

京城永樂町二丁目　入院隨意
酒井婦人病院
電話一三三〇番　酒井一郎

内科　小兒科
村上病院
京城府永樂町一丁目（商品陳列館前）
電話自宅三五六番　病院六一三番
院長　醫學士　村上龍藏

朝鮮總督府專賣局製
紅蔘末
定價　三十七匁入　金一圓九十錢
七十五匁入　金三圓四十錢
用法　一回一匙を湯呑茶碗に入れ沸湯を注入し能く攪拌し一日三回服用すべし砂糖或は牛乳を加へ用ゆるも差支なし
本品は總督府專賣局の製品にして鮮内及び内地以外には移輸出を禁じられて居るものにて何人にも即時服用されるる樣純紅蔘を粉末にせし品、執務中に、御旅行の御携帶用に、輕便に服用出來る樣に製したるもの身體の常に弱き人、冷症の人、婦人病などに用ひて本品の眞價を知られよ
京城太平通　合資會社　京日代理部
振替京城三〇〇番　電話長二七〇九番　本局二〇四八番

本店　平壤　電話三七四・七二三・一二三八番　振替京城七九七三番
株式會社　大同銀行　頭取　横山直稔
鎭南浦三和町　鎭南浦支店　電話三六〇番　振替京城四一五八番
平安南道鷄里　鷄里出張所　電話八六二番
黄海道載寧　載寧支店　振替京城府金庫七五番

ハマタウン
タイヤー―◇―チューブ
◎朝鮮道路向改良品入荷！
タイヤーリム切レノ慮更ニ無シ

在庫品

30	×	3
30	×	3½
31	×	4
32	×	3½
32	×	4½
33	×	4
34	×	4½
615	×	105
880	×	120

灰色チューブ
グードリツチ製品ト同質
證保對絶ハ質品
朝鮮總代理店
仁川　英商ベンネツト商會

酒界之權威

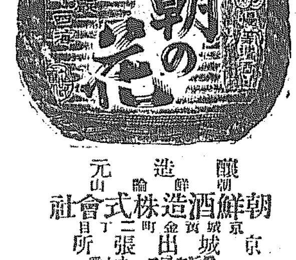

釀造元　朝鮮　酒造株式會社　朝鮮山論
京城出張所　京城貴金町二丁目　電話本局一九二七番

辯護士
仁川府仲町三丁目九番地
東京帝國大學法科卒業　從四位勳四等
野尻陣太郎
電話三〇〇番

京城發	7.05前	10.00後	7.10	[illegible]	[illegible]
龍山	7.15	10.08	7.20	[illegible]	[illegible]
永登浦	7.30	10.19	7.35	[illegible]	[illegible]
水原	8.18	10.55	8.21	[illegible]	[illegible]
[illegible]	9.57	11.48	9.29	[illegible]	[illegible]

京城日報　夕刊

獨政府の警告

【伯林二日發電】獨逸政府はルール地方占領に關係せる諸國の政府に對し占領地に於ける諸衝突の止まざるは占領軍の態度の然らしむる所なりとて嚴重の警告を發した

米の恐日病

上院移民委員會はポリンガム氏の提議案を採用し上院に對し要求し得ハワイの労働者を排斥し入國を許可することを求めた移民委員會は日く米國のハワイ及び太平洋に對する支配力は日本人の爲め脅かされてゐると

米陸軍豫算案決裁

【華盛頓二日發電】大統領ハーデング氏は兵卒十二萬五千十五百一萬二千に達する事並に三億三千六百萬弗を要求せる陸軍豫算案を裁決した

廢艦に依る損害賠償費可決

【華盛頓二日發電】米國上院は廢艦に關し新式の設備を施す費用及び廢艦處分の結果製艦請負業者が被る損害賠償として二千九十五萬弗を可決す

新記錄を作った英の對米債務

【華盛頓二日發電】英國債務協定に關する大統領ハーデング氏の調査に依り四十億ドルに上る大債務の協定につき公式契約の成立を見るべき運びとなつた際である右債務は世界歴史上に未だその例を見ざる最大債務である

日本に氣兼ねするな

米公使無電建設に關し支那に嚴談

【北京電報】二十六日交通部、海軍部外交部より派遣せる委員會にてフエデラル會社の無線電信建設に關する日本の抗議は顧みるに足らずと認め米國側も妥協してゐたのに二十七日の閣議で取消を決議せるべからずとなし未だ之に關し何等の抗議を受けた米國公使シュルマン氏は大いに憤慨し、閣日及び二十八日外交部長を訪ひ支那政府の態度不當にして日本に氣兼ねし居ることを詰り此の際支那は日本の抗議を考慮するに及ばずと説き尚我が米國は米國の抗議を辭さぬ故に速かに之を建設するやう要求せし旨、上海シヤンハイに運はせし材料を使か早くは多大の損害なるのみならず契約を支持する米國政府と公使自身の體面に關するとて嚴談を申込んだ

曖昧な支那の態度

【東京電報】米國フエデラル無線電信會社と支那交通部との間に締結された無電契約は三井と海軍部との間に成立せる契約に牴觸するものなるが北京吉田代理公使は最近外交部の諭令に依り度の抗議を提出したが支那政府は未だフエデラル會社の援助に付き何等確定的態度を執らぬと返答するのみで甚だ曖昧なるを以て外務當局は數日間の形勢次第では再び嚴重な抗議を提出する事になるかも知れぬと

汪駐日公使は來週中に赴任

【北京二日發電】二十一ヶ月間駐日公使汪榮寶氏に速かに赴任する樣に促したので汪氏は來週中に出發の豫定である

上院豫算總會

更に延長

【東京電報】三日迄延長する事になつてゐた貴族院豫算總會は更に延長の必要を認めたるより二日正午休憩中林委員長は研究會幹部と協議の上四日の日曜も休まず續行する事となり分科會に移り其の期限は最後の豫定より三日間短縮する事にしたが最後に三日の總會に之を諮り其の承認を求める筈に内定した

何禮之氏逝去

【東京電報】貴族院議員何禮之氏は二日午後十時二十分逝去の如く御沙汰ありたり

何禮之

貴族院議員正四位勳二等　叙從三位特旨を以て位一級を被進

行政講習所の鮮人講習生

募集に就て

富永行政講習所長談

總督府に於ては昨年から内務局内に行政講習所を設け將來地方行政官吏たらんとする者に對し官吏たるの素養を施し、將來經濟その他必要なる學識を授け、又實務の練習を爲さしめ約一ヶ年の訓練を經て之を地方郡廳に任用することゝし既に大正十一年度に於て内地人五十名を入所せしめたが右講習生は三月末を以て卒業し朝鮮総督府令を以て之を地方廳に任用せしむる爲めその要綱を左に掲載する

一募集人員　朝鮮人約四十名

二志願者資格　大正十二年四月一日現在年齡滿二十一歲以上三十才未滿にして文官任用令第六條第一號（中學校又は文部大臣に於て之と同等以上と認定したる學校卒業者）第二號（高等試驗令第七條の規定により高等豫備試驗を受くることを得る者）第四號（文官普通試驗に合格したる者）第七號（四年以上雇員たる者及明治四十三年九月勅令第三百九十六號第五條該當者（朝鮮人にして朝鮮總督の定めたる試驗に合格したる者及京城專修學校官立の普通學校若は朝鮮總督に於て之と同等以上と認める學校卒業者）

三選拔試驗　志願者には左の試驗を行ふ

イ、筆記試驗　作文

ロ、口述試驗

文官普通試驗合格者には口頭試驗のみを行ふ

四試驗の場所及期日

京城行政講習所（三月十一日三月十二日）

平壤平南道廳（三月十四日三月十五日）

元山元山府廳（三月十八日三月十九日）

大邱慶北道廳（三月二十三日三月二十四日）

五志願者心得

入所願書（指式隨意）に自筆の履歷書及醫師身體檢査書添付直接内務局行政講習所に書留郵便にて提出のこと

願書受付期限は三月十日迄とす志願者には受驗すべき場所及志願に關し本県より通知を受くべき場所を記載のこと（變更したるときは直に其の旨屆出づべし）

受驗者は試驗當日午前九時迄にインキ及辨當携帶試驗場に出頭すべし

六其の他參考事項

講習所入所中は平常として毎月四十圓を支給す

卒業後は朝鮮總督府道郡島廳に任用の見込受驗入所に要する旅費は支給せざるものとす

有吉總監東上

有吉政務總監は夫人及び中村秘書官同伴京城驛發列車にて東上に付き諸般の事務を總督と交代政府と...

關長官總監訪問

一時間に亘り懇談

新任李王職長官閔泳綺男は三日午前十一時有吉政務總監を官邸に訪問約一時間に亘り懇談を爲した

退官賜金はよもや削除はされまい

議會出席の爲め總督と交代東上

四月歸任後地方官會議開催

有吉政務總監語る

有吉政務總監は三日午後一時發列車にて東上に際し語る「少々でも削られたくないと思ふが或は削減を餘儀なくされるやうなことに付いて何か言はれてゐるやうな結果とでもなると退官者に對して御一所に居らねばなるまいと思はれる總督の歸任は三月中旬となるであらうと云はれたから夫れから後會で退官賜金の…

午餐に蟹を食べたのが惡かつたので午後一時以來病氣罹り靜養中の有吉政務總監は三日午後一時發列車にて東上…

下院雜觀

一日

地建築は議港湾 國案建立＝議 公朝案 園鮮

過半數が抜けたこと數しい▲會期も三分二を經過したことゝて之れから先は本會議以外の日にも連日本會議を開くことに成つた▲朝鮮關係の建議案は今日議會政府提出案が重要なものであるが之れに對する各政黨の態度は可なり緩漫してゐた▲本會議の諭りでもなく委員會の方も振はぬこと夥しい、それでも相變らずお土産の議論だの建議…

土地面積と地價

大正十一年十二月末日現在京城府内に於ける土地の總坪數及び其の價額に就て調査するに田は二百八十坪地價六十二萬七千餘圓、畑は七町步三萬四千餘圓宅地は八百十七町步二千五百三十萬餘圓、合計一千百十一町步に…地價二千六百二萬四千五百七十六圓…

朝鮮水産會員

千名に達せん

二月二十六日發布の水産會規則により…朝鮮水産組合を廢止し其の代りに朝鮮水産會が設立される事になつた其の創立に於ける從來の水産組合員は約七百名であつたが今後は鮮外さへもとなる者が少くないので…

浦鹽輸入課稅

浦鹽政府は工業保護の爲め穀物、石炭…等の輸入に對し課税を…

釜山掛燈立標建設

釜山港第二棧橋西北方附近…大正十二年三月十五日より點燈する旨告示

遼東回收と英紙

日本には還附の意なく

又支那には撤退さす實力ない

【北京二日發電】遼東半島回收問題に付いては支那新聞紙は其の記事を掲げる英字新聞紙は頻りにこの問題を論じ其の結論に日く

一、支那は日本を遼東半島より撤退せしむる實力なし

二、今年中に安奉線を買戻す實力なし

三、支那は今後十數年間に國内の形勢整頓を待つてこの問題を提出するに如かず

四、故に今に於て爲す可きは支那の爲めに有利の日まで承認する可なり云々

又北京、天津、タイムスは日本は遼東還附の意なく支那は又之れを強要する實力なく、又外人の同情援助もない、この際に支那は借款の利子を還附延借否と爲すべく交渉せよと

農村振興に就て

小作問題を中心としての

總督府某當局者語る

小作問題を中心として總督府某局の當局者は語る「農業は朝鮮産業の根本であるから朝鮮の農村振興は最も重要なる問題である…

客年朝鮮經濟槪況

總てが消極的趨勢を辿つた

總督府財務局調査（二）

輸移入品　大正九年末に於て財界の暗礁とさへ目された滿洲粟も十一年春來籾價の一掃と米品に伴ひ端境期の農糧補塡を見越して…

南北滿洲産業狀態【十二】

渡邊農務課長視察談

支那に於ける工業狀態は以上の如くであるが更に之れを一般の貿易狀態から見るに一千九百十三年に日本が支那に輸出した額は一億一千九百萬兩であつたそれが一千九百二十一年には…

日本の輸出

米國に對し

支那の工業

浦八間電信線復道

海底線不通修理

總監技術員招待

總監の弔意

諮習會員入城

茶話

人事消息

工藤氏出發期

京日案内

仙藏　失望スル勿レ僕ニ居所知セ　藤本

陶器、金物、漆器荒物類卸小賣　秋鹿陶器店

招聘　高給外務員採用

高級

給仕

外務

募集

採用

株券

看護

古本

圍碁

毛皮

小店

住宅

讓店

女中

男女

電話

雨傘

特別欄

閑院宮殿下御買上ノ光榮ヲ蒙ル

金剛飴

金剛饅頭

金剛しるこ

釜山牧の島の大火
洲岬の疊屋より出火し僅か一時間半て 十八戸全燒一戸半燒(損害二萬圓)

三日午前二時より釜山府牧の島洲岬鶴田鶴三郎方より失火したが同所は漁師部落とて見る〱中に延燒し全燒十七戸半燒一戸を出し同三時鎭火したるが原因は不明にて損害約二萬圓の見込み、同所はスタンダード石油會社の倉庫の附近とて之に延燒せんかと氣遣れみたるも幸ひに類燒を免れたるが一時は非常の騒ぎであつた(釜山電話)

火藥庫爆發 死傷五十餘名

福岡縣京都郡苅田村淺野セメント會社の石灰石採掘場の火藥庫が二日午後五時一大音響と共に爆發し死者四名重傷者十五六名負傷者四十餘名を出した急報に依り小倉市立病院の看護婦長は多數の看護婦と共に現場に急行した現場では吹き飛ばされた死傷者が鮮血に染まり算を亂して打倒れて居り頗る慘狀を呈した(小倉電話)

嬰兒殺し 母も娘も執行猶豫

【姫路】産んだばかりの赤ン坊を溝に投げ即死せしめた姫路[illegible](二〇)娘[illegible]の殺人事件の判決は三日野村裁判長より母は懲役二年に執行猶豫四年、娘は懲役一年に執行猶豫二年の言渡があつた

櫻咲く國へ酒飲みに 來朝した八百餘名の大觀光團

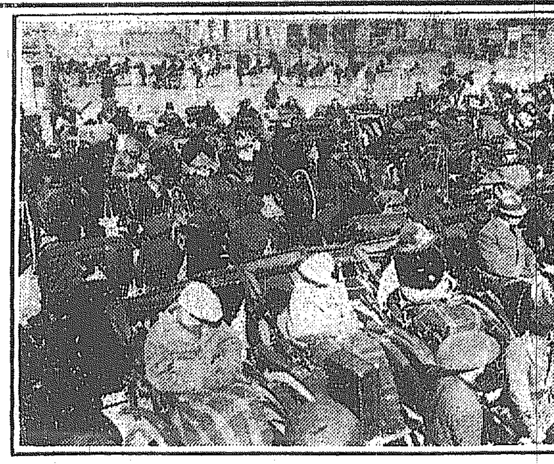

【寫眞説明】禁酒の國から櫻咲く日本で思ふ存分飲みたい——と遙々と來朝したクラーク會社主催の大觀光團八百餘名の大一團は、神戸に上陸後二十八日東京に到着、數百臺の人力車に分乘して東京市中見物と出掛たが、到る處頗る方醉なアルコールの匂がして大恐悦の態であつた。

女の死體が見たさに 處女の遺骸を發掘した痴漢

【明石電報】兵庫縣明石郡平野村の共同墓地に埋葬してある柴田正吉五女ウメの死體を發掘した犯人は其後其筋で搜査中の處同村[illegible]安文(一八)と判明した同人は低能兒で女の死體が見たい爲め發掘したのであると申立てゝゐる(明石電報)

要塞の秘密書類を 領事館に賣込む 犯人は西大門署に檢擧

府内西大門某國領事館に關聯せる重大事件發覺し所轄西大門署及び憲兵隊は秘密裡に大活動を開始したが仄聞する處によれば右は龍山師團の兵卒[illegible]山某が西大門附近の某國領事館を訪問し九州地方の要塞に關する秘密書類を賣附けんとした事を西大門署が探知し茲に活動を見るに至つたもので取調べの進行と共に事件は意外の方面に擴大するかも知れぬと傳へられて居る

男をまいた女 示談成立して放免

府内貫鐵洞七九飲食店清水ユキ方雇女[illegible]ミヤノ(三〇)は大正十一年五月大分縣[illegible]府下[illegible]で京城初音町一一四ノ三興行師吉田鶴松と情を通じたが昨年十二月其鶴松が歸京したので後を追うて渡鮮し鶴松方に身を寄せて同居してゐた、其際鶴松は興行に失敗して困つてゐたのを見てミキノは自分の身を賣つて之を救はんと決心して龍山の飲食店なる清水方に酌婦として前借四百五十圓で住み込んだ、そして同家で二十餘日勤めてゐたが面白くないので他に轉業せんと思ひ立ち本年一月二十日南大門通五ノ八八四紹介業町田[illegible]仁方に依頼し同人の紹介にて咸鏡南道咸興[illegible]町一一三西洋料理店安田伍一郎方に前借五百五十圓で這入ることゝなり、二月一日から四日まで勤いたが田舍が厭になつたと見え、京城に行つて五百五十圓の前借金を返濟するからと云つて安田と同道で先月十一日京城に舞戻つて來たが京城に滯在中安田を蒔いて情夫なる鶴松と黄金町二八一高水要芳方に潜伏してゐることが判明したので逮捕され鍾路警察署にて取調の上一日檢事局送りとなつたが示談となつた二日告訴を取下げたので本人は放免された

放火下女に 執行猶餘の判決 裁判長から温情ある訓戒

朝鮮軍司令官副官長崎大尉方女中[illegible]綾子(二〇)が放火罪として京城地方法院野村裁判長、櫻木、高橋陪席判事係にて奈良部檢事立會の上一日公判に附せられた事は既報の通りであるが三日野村裁判長より懲役二年執行猶豫四年に處する旨判決があつたこの判決を聞いた被告綾子は飛び立つやうな喜悦を現すまいと云ふ努力を顔に見せて—それでも人に頭を下げる、裁判長は『四年間刑の執行を猶豫されるので其期間に惡いことさへしなければ刑は免除されるのである、今迄通り些々たる事を氣にかけずに人に迷惑にならぬ樣に心掛けねばならぬ』と温情ある言葉に涙を流さんばかり感謝の意を表して退廷した

世界周遊團 三日内地へ向ふ

三日朝四時五十分釜山着臨時列車にて寄せる米國の周遊世界周遊團一行八十三名は列車内にて小憩の後六時半發の聯絡船にて内地に向つた(釜山特電)

力士連の紛擾解決 兩三日中に醵會を開く

二日午後一時より約七時間に亘り回向院にて鯉渕監より佐々木保安部長島崎保安課長須々木相生署長出席し大關行司取太夫以下十餘名立會協議の結果錦嶋院側より二度目に提出した和解案八ケ條は力士會一致して贊成し一の證書を假調し紛擾を解決した尚三四日内に鯉渕監の出席を俟ち紛擾會を開き正式に和解式を擧げる筈である(東京電報)

急設電話 申込三千に達す

昨年十一月に受理した府内の急設電話の申込總數は約三百に達して居る、而して本局の分が二百五十で龍山は五十である、申込總數の一部しか開通されぬので之が抽籤を行はねばならぬ、郵便局の當局者は成るべく早く抽籤を行ひたいと云ふ意嚮であるが種々の事情の爲め遲延したである、然るに年度内には是非實行したいと云ふ事であるから今月中には抽籤が行はるゝ筈である、龍山分局の分は設備に餘裕があるから工事は直に着手されるが本局の分は交換臺に餘裕がないから今年六七月頃光化門分局が出來た際でなければ開通の見込はないのである、兎に角抽籤は年度内に行ふ筈であると

大野醫學博士が 富豪の令嬢を凌辱
被害者は女學生—治療中に暴力を以て 貞操蹂躙の告訴を提起

横濱市本牧町醫學博士大野禧一は同市青木町三七三番地富豪小倉鎭之助の五女現に神奈川縣立高等女學校四年生小倉テツ子(一八)を治療中暴力を以て凌辱した、小倉氏は憤慨し辯護士染谷徳平氏に依頼して三日貞操蹂躙の告訴を横濱地方裁判所に提起すと(東京電報)

涎税 十日で千百圓

府内に於ける二月上旬の涎税賦課上げ本數は町内が八千七百十四本、新町が千九百八十四本、總計一萬四千二百九十四本で之を一月下旬に比し三千七百六十四本を減じて居るが夫れでも十日間の税金が一千百四十三圓七十二錢と云ふ額で全く馬鹿にならぬえなと納税人も今更の樣に涎の垂らし加減に呆れて居た

馬車轢起訴さる 被害者は死亡

二日午後一時過ぎ西大門外峴底洞高陽郡延禧面孔德里一七九番地[illegible]の長男[illegible](三〇)が荷馬車の爲に轢傷を負ひ東大門外九病院に收容されたことは既報の通り、西大門警察署では高陽郡龍江面[illegible]里四〇番地荷馬車挽[illegible](二三)を加害者として引致取調べ中であるが、被害者は遂に三日午前七時半死亡したので過失致死として起訴された

鷹丸遭難 流氷の爲めに漢江沖合で 乘組員は無事

仁川田中回漕店の汽船鷹丸は海州通ひとして仁川海州間を定期運航しつゝあるが二月二十七日午後十時頃江華郡松海面[illegible]里の北方漢江沖合にて流氷に遮られて遭難し偶々機關に故障を生じたる爲め遂に座礁したる後沈沒せりとの報二日午後仁川署に達し同署水上署よりは直に現場へ八尾丸に吉川部長以下數名便乘して二日午後四時出張現場に急行せるが乘組員六名は辛ふじて月尾島に上陸し無事なるを得た詳細は目下調査中(仁川)

電車軌道に飛込んで重傷

二日午後七時半頃新龍山發光熙門行電車一三七號が鍾路を進行中[illegible]

春を他所に 東八號物語 (2)
待從武官と戀をした 母親の遺言 が彼女を狂人として了つた 醉へば放火する少年

朝鮮の國王だと自ら假して疑はぬ彼女はその平素の態度から非常に陽氣で何處かに薬性ありげな一種の陽すことの出來ない氣品を備へてゐる、彼女の面影の何處かにそうしたものが彷彿してゐるが今は誰一人彼女を見返るではなく、今は殆ど成としてもない身は誰一人彼女を顧みる者とてない

襤褸の錦

の如うなつぎはぎのある周衣を纏てゐるがそのみ彼女が若かりし日の身を窺き得たさでは北まぬ悲慘から此の俗塵を隔てた東八號の客となるまでに曲的な哀話がある

◇ 今は昔、平壤の都に屈指の紫商があつた、彼女の祖父の代に大同江に彼が金銀に飽かして設へた別莊に時の國王の臨幸を仰いだことがあつた其氏はその折花も恥ぢらふ齢十八の處女があつた、國王に侍して來た武官と濃々しい閨中に

若き血潮

の燃ゆる二人はがあつた。やがては別れねばならぬ日の來ることを知りながら二人は一と眼と眼と一瞬に過ぎるものがあつた、この乙女は彼女の母親であつた、母親は非常に聰明の強い女であつた彼女はあはよくば國王の枕邊に侍してたがそれは遂に彼女の夢想に終つた、然し彼女は決して國王のこと

其の寵遇

を得やうと焦つを寸時も忘るゝときがなかつた、醫學上から言ふと錯覺と言ふ言葉を用ゆるが彼女が娩つてから彼女はそれは國王のそれと誤り信じ切つてゐた—信じ得ないとき彼女は無理にもそれとして安からぬ胸を安めた、彼女の生れ落ちた子は進姓女であつた、彼女の母親は臨終の際見に『お前は國王の娘ぢや』

國王の妃

になる娘ぢやと繰返し說した生れたまゝの、まだ濡りに染まぬ邪心に育てられて來た彼女はそれを信じて疑はなかつたそのうちに平壤の全市を呪ふ兵變があつた、昨日の豪奢な一家は父の變死と言ふ記憶を彼女の頭腦に印たのみでそれからの記憶はふつりと切れてゐる彼女がもう此の八號室に收容されてから八年の月子が經つて彼女は此の病棟で最古參者になつた

◇ 前にもちよつと書いた放火狂の李小年に就いても面白い插話がある彼の住まつてゐた樂浦ではその頃次から次に怪火があつた村人たちはこれは適切りに相違ないと云ふので大騒ぎをして祈禱師を招んで鎭魂師心の法を修めてゐると『火事だ……火事だ』と騒ぎ出した、一月から十月までの間に一部落に十二回の放火があつて原因は判らなかつた、が十三回目に月の夜に彼が放火をするとき村人に見つかつた、彼は酒を飲むと必ず癲癇症狀を起し病的酩酊をして其間だけは意識が朦朧となつて火を放る意識のみが判然となつて機に彼の意圖を驅かすのである、

神樣の祟

癲癇症狀

は酩酊に意識が明かであるから法官は判斷に記憶が好いやうに見るが醫官が調べると此の症狀である、との鑑定には裁判所から司法官も臨獄に同道して李小年に酒を呑ませ、その附近にマッチを蔵して小供一人を其處に殘して別室から監視して居ると自分の着てゐた周衣を脫いで火を放たから法官も合點が行つたさうである、

普選を即行 する清津の學校組合 女子參政權は尚早で否決

清津府學校組合議會は今回十二年度豫算(既報)を議し全部原案を可決したが、此の際組合條例に改正を加へ、其の第四條に 獨立の生計を營む年齡二十五歲以上の男子にして一ケ年以上引續き組合費を年額三圓以上納むるものは選擧權を有す云々 とあるを改め、單に組合費を納むる

本町の火事 龍平商會の倉庫燒く

府内本町二の九八番地株式會社龍平商會[illegible]

風味良く榮養に富む 文化まんぢうあめ 御用命は電話本三〇七七へ直接配達 京城本町二パイン製餡部

拳銃で脅迫して 富豪に一萬圓を強請 犯人數名鍾路署に檢擧

鍾路署内は一月以來俄に色めき渡り高等刑事課刑事數名は其の方面に活動を開始し二日午後四時年齡二十四五歲位の鮮人數名を拉致の上嚴重取調中である尚聞く所によれば犯人等は府内[illegible]洞[illegible]富豪に對し一萬圓を要求した拳銃を擬して脅迫して金[illegible]を提出せしめたものであるが[illegible]をせしめたものであるが自白に依り家宅搜索を行ひ拳銃[illegible]を押收すると共に連累者數名を一網打盡に檢擧し目下嚴重に取調中である

幼兒の屍體 [illegible]

[illegible]仁川[illegible]門前に入れたる鮮人幼兒の屍體漂着せるを發見[illegible]鮮人女兒にして約三歲位[illegible]乘りが病死せる屍體を水葬に附せしめたるものならんと[illegible]

朝鮮館は『津村の墓』
賣物に出すなど以つての外 死ぬ時は總督府に寄附する—と 噂に對する津村館主の釋明

本町に異彩を放つてゐる津村朝鮮館が賣物に出たとの風說に關し津村翁の遺言を訪ねると、氏は全然風說を否認しながら

『朝鮮館は津村の墓標です、譬へ買手があつても賣りに出しても誰も買手があります、工費は十四萬圓ですが其後庭園を要し昨年一杯で略完成し水族館にも蒐水魚の外全部取揃ひそれに標本も掲ましたしこれからと言ふ所です、御趣旨は何處に寄附する所のある人の旅設で自分としては迷惑です決して人手に渡しません、社會奉仕の爲めに市民の樂觀の上から決して他には讓れません、死ぬる時は總督府に寄附して參ります』

公私いろ〳〵御世話になりました明朝十時出發致します御機嫌よう 加納岩次郎 三月三日

仁峴公普學藝會

仁峴公立普通學校では三日午前十時より學藝會を開催し兒童の唱歌、談話、實演、讀方、理科實驗、學校體操等あり非常に盛會であつた

四番地金學奎(二[illegible])が突然軌道に飛び込んだ爲電車に跳飛ばされ後頭部に重傷を負ひ人事不省となつたので直に同人を京城醫院に收容應急手當を施したが生命危篤であると

もの[illegible]として懲罰に處する事とした、中には年齡の制限は止むを得ぬが男子に與へて女子に與へぬは不都合なりなど、革新俱樂部もどきに氣焰を吐く婦人連もあつたが、結局女子に選擧權を與ふるは尚早と云ふに一致し前記の如く納稅額の制限を撤廢して仕舞つた(清津)

水道巡視を操る 料金を督促したとて

釜山府の水道巡視高本龍雄が一日午後五時頃水道料金督促の爲め府内新町九番地飲食店岩田辰之助方に赴き十一月分水道料金の未納を督促した處辰之助は却て威猛高となり十一月分の領收證を突き付け十一月分さへ納入して居るのに十月分が未納とは何事だと喰つて懸かつたので龍本は係に通ぜず直接金庫に納入する向も少くないので斯かる事も有り得る旨を說明したるも頑として聞かず之れでは領收證を提示するので失れでは領收證を見せよと詰つたのを言ひがゝりに辰之助は散々罵倒したる末拳を以て龍本の頭部を力任せに毆り左側耳部下顎等に約一週間の打撲傷を負はせたが龍本は身分を顧み抵抗もせず其儘歸宅し二日其顛末を詳さに警察へ屆出で府に於ても大いに激昂し直に公務執行妨害の廉を以て告發した(釜山)

流行の片側帶

今頃東京市中ではお嬢さんの帶を見るとお太鼓ではなく片方だけの片側帶が流行してゐます、何時頃から誰が始めたものか分りませんが、京都一流の帶問屋と特約して、本年の新流行の帶を大量に取揃へました、帶地は何れも見るからに春らしい色彩、瀟洒な柄合まで、結ぶには約三尺程度で一寸一本、十圓位から十八九圓位だそうです。

喧噪を極めた 全國水平社會議

二日夜京都市公會堂で開催された全國水平社委員會は議案附議に先だち警察の臨監者退場、普族として有馬伯を退場せしめよと喧噪したが多數にて否決した後議案六十二件を附議十時散會した(京都電報)

沙里院の火事

沙里院上下里金致照方の物置場から二日午前四時半頃出火し本家一棟及附屬物は全燒し火勢は益々猛烈となり隣家朴福承家の物置場一棟を全燒し其他附屬物も多少破損したが櫻井署長以下警官消防隊の活動で五時半鎭火した原因は調査中(沙里院)

老婆の轢死

二十八日午後三時四十八分大邱驛南門列車が同三時五十分市内七星町刀水園裏を進行中折柄通行中であつた一鮮人老婆が線路内に卷き込まれ右足を切斷されて人事不省に陷つたのを係員出張して大邱慈惠醫院に擔ぎ込み應急手當を施したけれども間もなく絕命したこの老婆は南町四十九番地申連伊(五二)と稱するもので檢視の上家族に屍體を引渡した(大邱)

無錢遊興

滋賀縣蒲生郡櫻川村當時住所不定上田勘三郎(三四)は二月二十七日午後十時頃大田春日町新地遊廓肥馬樓に登樓し九圓五十錢の遊興をなしたるも懷中無一物にして支拂をなさゞる廉に依り大田警察署に取押へられ取調中(大田)

知事演說

京畿道評議會に際し[illegible]

私の最も光榮とするところでありまず御承知の通り道地方費の事業は土木、産業、教育、勸業其他社會、衛生等時勢の進運に應じ其の緊切なる事業計畫と各位の眞摯なる審議並に援助とに依り各般の事業に於て着々所期の効果を擧げつゝあるは各位と共に洵に慶賀に堪へない次第であります本年度に於て特に一言を費さねばならぬことは前年度に於きましては幸に地税附加税其他多額の自然增收を見込み得て土木教育其他各種の事業に互り擴張を圖ることを得ましたが、然るに本年度に於きましては經濟界不況の影響を蒙り自然增收を見込み得るもの少きのみならず國庫補助の減少其他の理由に依りまして一般に實行し將來に亘り收支の適合を得せしむることは至難の事情を認むる事業の新規計畫を顧し必要と認むる事業の新規計畫を企てては相當的計畫の斷行を辭せざる來道地方費の財源を涵養し財政の基礎を鞏固にする道有林經營に新に着手致す[illegible]の負擔に關聯することがありますから各案に付き充分審議を[illegible]ありまして何れも道民の福利及其の負擔に關聯するところ重大なる問題であります[illegible]ことに致しました各位は此の機會に於て腹藏なく民意の存する所を吐露せられ道民の發展に貢獻せられむことを希望して已[illegible]

警察部衛生課道技手 李東憲 免依願本官 洪城 同 上採亮

黄[illegible] 一日より一週間 京城[illegible]

ケロエル點燈用發電機

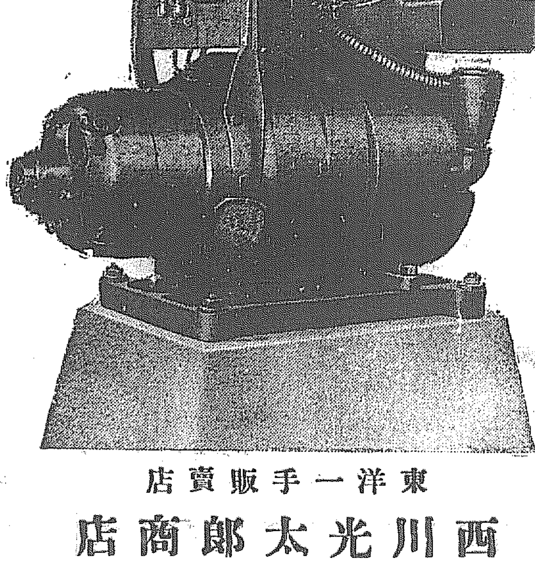

當發電機ハ石油ヲ動力トシテ電力ヲ起シ十六個ノ蓄電池ニ蓄電レ十六燭光電燈約四十個ヲ點燈ス、一時間石油使用量約四合ニシテ頗ル經濟的也

又其取扱法簡單ニシテ機械的智識ナキ者ニテモ運轉スル事ヲ得、滿鐵京城管理局ニ御買上ヲ受ケ金剛山ホテルニ點燈シ、頗ル好結果ヲ奏セリ

東洋一手販賣店

西川光太郎商店

大連市紀伊町

りん病 が消える 自宅で人知れず秘密に ナヲル他の藥店になき妙藥あり切手三錢送れ人助けに無代で敎ゆ 名古屋市南かじや町 武藤龜吉

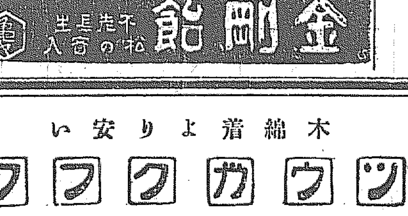

電話四〇九番 二川 佐藤病院 院長 ドクトル メヂチネ 佐藤小五郎 入院應需

木綿着より安い
ツウカクフク

男兒用 黑小倉製 寸法に依り 六圓より八圓まで
黑ヘル製 寸法に依り 九圓より十二圓まで
特製學生帽子 A二圓五十五錢 B二圓二十錢
女兒用 紺ヘル製 寸法に依り 八圓より十一圓まで
紺サージ製 寸法に依り 十圓より十三圓まで
帽子、下着かあり
其他三四歲より五六歲向男女兒服 澤山あります
南大門通 丁子屋洋服店 電話本局 六二二 九二 〇三

▲德用經濟なる燃料としては能率高本溪湖中、小塊炭を御試用願上候
●本溪湖、中、小塊炭分析成績發表!!
(固定炭素七二、五八 灰分一二、三〇 發熱量七一五二カロリー)
(特にペーチカ、ストーブ用としては本品に限る)
大連大宮組、奉天大昌煤局、福記煤局、長春大昌煤局
其他滿鐵各地特約販賣店にて取扱申候
販賣店
ギルド型ラヂエターは價格の低廉、品質の優秀已に定評あり續々御用命を乞ふ
營業品目 煤鐵—石炭、銑鐵、コークス、暖房材料 暖房釜並に鐵作品、耐火煉瓦等
商辦本溪湖煤鐵有限公司

南浦無盡講の惡化

掛金の遣繰算段も盡き果て、一片の通牒で直ちに訴訟沙汰

將棋倒しに破綻せん

【鎮南浦】鎮南浦に於ける無盡講……[illegible]

債務者は誠意を披瀝せよ

公の問題となると事は頗る面倒

金子判事は語る

[illegible]

益々傷を大にする

早く整理方法を講ぜねばならぬ

白石殖銀支店長談

[illegible]

咸南道評議會

【咸興】咸南道評議員會は咸興物産陳列館樓上に於いて一日午前十時四十分……[illegible]

平北道評終了

【新義州】平北道評議員會第三回會議は二十八日を以て終了したが右十日間を通じ議事に附して提出された議案は左の九件であるがその……[illegible]

(一)十三年度から本道に道立高等普通學校設立の件

(二)十三年度から本道に中學校設置すべく本府に要望するの件

(三)積極的方針の下に鴨綠江森林開發且國境に自由地帶設定に就いて本府に實現方要望するの件

(四)十三年度から龍川郡水產補習學校を道立に移管し且修業年限を三年に延長するの件

(五)十三年度から郡學校費賦課金制限を約五割增加するの件

(六)新義州商業專修學校の修業年限を五年とし商學級を增加し入學志望者を可及的收容し得る様設備するの件

(七)……[illegible]

(八)將來教育資源を涵養する目……[illegible]

朝鮮の杞柳工業

鮮人子弟の工業として絕好

檜垣伍狼氏談

[illegible]

乃至廿萬貫

[illegible]

指先の技巧

[illegible]

朝鮮の杞柳

[illegible]

職工の熟練

[illegible]

清州電燈問題

[illegible]

電車買收通告

[illegible]

木浦の上水施設

[illegible]

海員養成所卒業式

[illegible]

滿洲水田と內地資本家の投資說

事業空想家の臆說乎

土地商租の難關は如何

【安東縣】滿洲に於ける水田事業の……[illegible]

平壤の五月賑はん

電車開通記念展覽會

踊屋台で囃し立て

お祭り騷ぎもある筈

[illegible]

鎮南浦鹿兒島間開航

[illegible]

南浦學組々織

[illegible]

生田知事動靜

[illegible]

富田領事東上

理由は何?

[illegible]

開城署長勇退

[illegible]

黃海警官異動

[illegible]

永田氏沙里院面長乎

[illegible]

有望な麴の製造

[illegible]

鮮人就學兒童の激增と仁川普校

商校舊校舍移管の申請

第二期新築工事の實行

[illegible]

不評判な郵便所

[illegible]

慶北道評議員任命

[illegible]

水產試驗所移轉

[illegible]

恩賜金傳達式

[illegible]

大邱府評會期

[illegible]

面長表彰祝賀會

[illegible]

大邱期成同盟會協議

[illegible]

安　綿貨協定

[illegible]

新義州銀行移轉

[illegible]

民情視察官來木

[illegible]

安東輸部移動

[illegible]

釜山高女入試成績

[illegible]

大同江畔より

破魔弓

[illegible]

地方集會

[illegible]

地方人事

[illegible]

入院隨意 片山內科醫院 片山信夫 電話一九五一

眼鏡印肝油 肝油の父 斯界逸品 滋養の母 大阪道修町 伊藤千太郎商會

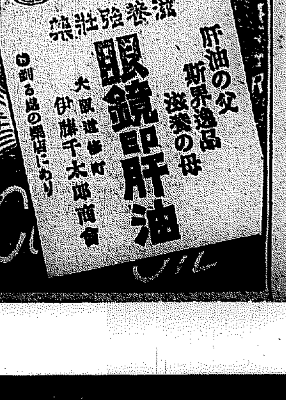

資本金貳百萬圓 諸積立金六十二萬七千圓 株式會社 朝鮮商業銀行 京城府南大門通二丁目 頭取 趙鎮泰 專務取締役 岩崎虎次郎 釜山支店電話

內科 小兒科 小林病院 院長 醫學士 小林千 京城府旭町二丁目

鞄は高木 鞄製造販賣 高木鞄店 京城府本町一丁目

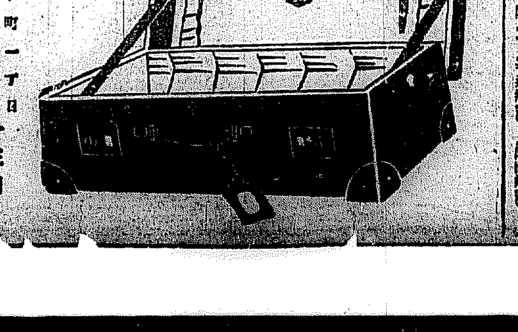

入學準備 品がよくて安い筆墨硯を山用意して居ります 朝鮮美術品製作所 京城太平通一丁目

痔疾專門 京城久枝肛門病院 入院隨意

婦人と子供

婦人講座

時代を理解せよ
不具者に等しい日本婦人は　柔順は婦人の美德でない

代議士　尾崎行雄

◇柔順過ぎる日本婦人　日本の婦人は實に柔順である。右を向けと云へば何時までゝも右を向いてゐると云ふ程の柔順さである。それが婦人の美徳であるとして永い間それ程の柔順さを强ひられて來たのであつて、それを不思議とも不自然とも屈辱とも不都合とも心付かぬほどの無自覺を續けて來たのである。日本の婦人に取つては自己の自由を拘束され人格を無視されることが一向に苦痛でもなかつたものと見える。そして如何なる命令にでも唯々として奴隷的服從をなすのを婦人の婦人たる所以であると信じ來つたに至つては餘りにそのお目出度さ加減に呆れざるを得ぬ。

◇自ら招ける罪　日本の婦人は實に柔順であるばかりでなく低能である不具者にも等しい、と云つたならば多くの婦人中には此言葉を以て甚だしく婦人を侮辱するものであると憤慨するものもあらうが然し事實は何うも致し方がない。何故低能と云ふか何故不具者にも等しいと云ふか、それは日本の婦人の境遇が全く男子の隷屬たるに過ぎぬ憐れむべきものであるにも拘らず何等の權利もない無能無力の境遇に置かれて永い間平然として然うした境遇に甘んじてゐた事によつて證明せられるではないか。婦人の地位の甚だしく劣等であつてその境遇の甚だしく悲慘なのは婦人自身が自らこれを招いたもので若し婦人が低能でなかつたならば不具者にも等しいものではなかつたなら疾くの昔に婦人は然うした境遇から脫し得てその地位は男子と同等にまで進んでゐたことであらう。

◇忍ばれぬ不平　然し遲れたりと雖も悟らざるには如かず、今まで永い間柔順を强ひられて自己の自由を放棄し奴隷的服從に甘んじて來たのだから向後もその儘であつて好いと云ふ譯はない。今までが低能であつたのだから今後に改めるにも及ばぬことで此低能不具を續けても差支へないと云ふ譯はない。否日本の婦人は一日も速かに自覺めねばならぬ。そして時代を理解せねばならぬのである

今の時代は如何なる時代であるかそれを理解する事が出來さへすれば婦人は今日の境遇に一日も堪へ忍んでゐる事は出來ぬ筈である

今一例を擧げれば有婦の男子の私通は法律上の罪と認められることなく何等の制裁もないのに有夫の婦人のさうした場合には姦通罪が構成されてある。これが今の時代に適合した法律であらうか今の時代を理解する婦人は何としても斯うした不平等を平然として容認し得られやう筈がない。正妻に生れた長女であつても女であるが爲めに庶子の男子に相續權を奪はれねばならぬとや自分の財産であつても有夫の婦人はその夫の承諾を得なければそれを處分する事が出來ぬ事や斯うした不平等極まる民法を男子に取つて都合の好いやうにつくられた法律の下に婦人が平然として生きて居られた時代は疾くに過ぎ去つたのであつて今の時代を理解するならば法律保護の外にあつて平然たることを得やう筈はない

◇合理的生活の妨げ　今の時代に生きやうとするならば今の時代を理解せよ、そして柔順と奴隷的服從を婦人の美德とした時代は過去に屬し今の時代に於てそれは決して婦人の美德ではなく人間生活の向上を妨げる不合理千萬な弊害であることを知らねばならぬ。蓋し世の婦人が今の時代を理解しさへすれば婦人の地位は忽ちにして向上するであらう。

雛祭と雛人形（下）

西澤笛畝

◇數多い雛の種類　雛人形の種類を數へ立てたならそれは枚擧に遑ないほどですが、取だつたものだけを少しく擧げて見るならば、細川杜陵氏の製作にかゝる木彫に彩色をほどこした奈良彫有職雛、衣裳雛、五節雛、香合雛、八丈雛、月雛、荒川氏が手作りの土製彩色の雛、光琳雛、宇野雛、清水泊雛、西澤笛畝氏の案に出て佐西郁といふ人がこしらへた張子起上り雛、同じく澁風氏の製作にかゝる吊し掛けの仕組みになつてゐて上が男次が女一番下が子供になつて都合三つで一組の夢想雛、伊勢小米雛、紙雛等を初め、近郊では駿太夫雛抔といふのもあります。

◇雛祭りの有する教訓　雛祭りの夜あの胡粉の美しい御殿雛が金屏風に照りはえる前に玩品の數々を飾り、蒔繪の附屬その他の一式の雛道具、それに桃の花紅白の色美しい菱餅白酒など、いかにも優美なおつとりした氣分と彩色のうちに雛兒たちをして樂しい時を過ごさせるといふことは他に別段の意義を求めなくともたゞその氣分のみだけでも幼い者の頭に一種いふべからざる優雅な念を與へるのであります。ところがそればかりではないのであります、この雛祭りなるものには十分の意義が含まれてゐるのであります。それはわが子女が健全で成長の後につくるであらう家庭といふものゝ雛型をこの雛祭りによつて示し、一家團欒の暗示を與へるといふ效果があるのであります。見方によれば又大にしては皇室の尊嚴を暗示し至上に對する敬崇の觀念を涵養するといふ深遠な意義が含まれて居るのであります。そこでこの年中行事の一つである雛祭りなるものはいろ〳〵な點から見て趣味と實益とが最もよく融和されたもので、子女をして知らぬ間にその幼い魂に麗しい感化を與へ行くものとして今後も永久盛んに行はれん事を希望します。殊に此頃は人心が惡化して荒み勝な時節になつて居りますから、第二の國民たるべき子女の教養上から云つてもこの雛祭りは十分の意義があらうと思ひます。（終）

幼稚園の雛祭

南山幼稚園では三日午前十時から雛祭を催した松竹梅各組の唱歌の後内裡雛に左右大臣仕丁まで夫々扮役して雛壇に上りその前で桃太郎其他の遊戯があり正午赤飯を戴いて終會した

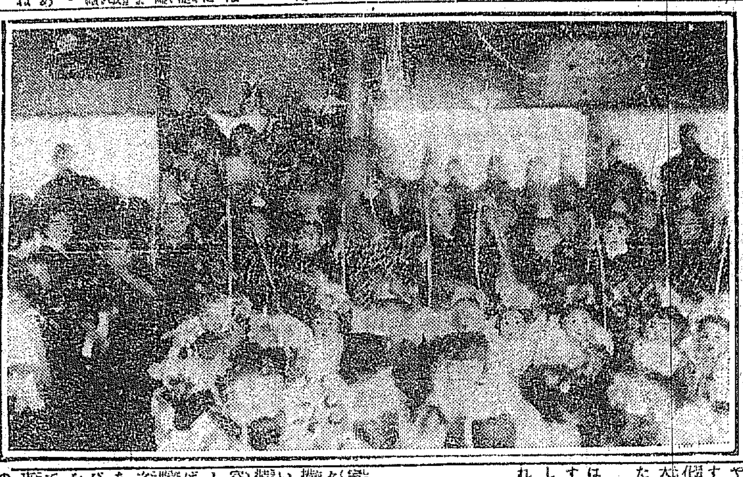

春の衣裳

東京　白木屋呉服店（調）

今年の春の流行衣裳は、色から申しますと春の海を思はしめるやうな鮮江色、潤ひを持つた古代の色の沃頭色、鳳牌色、早蕨、深山すみれ、若茶色、長春色、蒲公英、花かすみ、と云つたやうな色合で、大體から申しますと、鼠がかゝつた色が多いのであります。

◇地質は、訪問服、外出着としてはやはりお召が最も多く用ひられます。評美好みには、地色を鮮江色にして、花がすみ色、鳳牌、深山すみれと云つたやうな、柔かく明るい配合色をもつて縞を極く細かく出したものなぞが宜しく、年齢向、地味好みとしては鮮江色の地色に、早蕨、深山すみれのやうな落ち付いた配合色をもつて、細かい縞を鮮明に出したものなどが、見るからにお上品でございます。

變化した小紋

◇小紋の紗縮緬はやはり歡迎されてゐますが、小紋と云つても一時流行したやうな、一面に同一の小紋を現したものと異つて、地をぼかし染めにして、其部に鮮明とした模樣を浮かせたやうな小紋でございます。

◇例へば地色を長春色の濃淡にぼかし、薔薇の花をくつきりと白で現しまして葉を地色よりも少し濃い同じ系統の色で現したやうなものでございます。

◇小紋とは云ひ條、ぼかし染め寫生風な表現を加味した模樣物と申しても差支へございません。で、幾分はなやかな感じのするものでございます。

染帶と更紗模樣

◇帶は染帶が全盛の形でございます友禪・紗二重が最も歡迎を受けて居ります。

◇地色は深山すみれ、鳳牌、長春色など、お若い向としては花模樣が多く、それに寫生風でなく更紗風のものや、表現派の趣きを加味したものなどが流行いたして居ります。

◇おじみ向ではペルシア更紗を應用したものが第一でございます、また古代の紋樣を染出したものがおとなし向としてはよく出ます。

◇以上申上げました流行のうち、御召は桐生お召で一反二十八圓、西陣ものでは一反三十圓内外でございます、小紋の縮緬は、御若い向の手のこんだものは一反三十七八圓、帶は織物で二十四五圓、染物で廿二三圓から十七八圓位でございます。

恐るべき炭火中毒（上）
老人の死亡が冬に多い理由

京都醫科大學教授　森田公平

室内を暖める所謂暖房法にも色々ある。大仕掛な中央暖房式は暫くとして、多數の邦人に關係の深い局所暖房法にも新しい所では瓦斯暖爐や、瓦斯温水暖房、熱湯暖房、蒸氣暖房等があるし普通の石炭ストーブ、アシン、瓦斯、石油も用ゐられば、近頃はまた木炭暖爐、コークス暖爐も大分流行しだした樣である。之に火鉢や爐や炬燵へ入りをする譯であるが、之等のうち電氣ストーブ及び其他の一二を除いては皆燃燒瓦斯を發散する、此燃燒瓦斯を煙突を以て室外に導きたる場合には云ふべき事は比較的少い。この燃燒瓦斯をそのまゝ室内に放散せしめるは勿論有害である。特に邦人は火鉢とか炬燵とかを唯一のものとして暖を取る習慣であるから、この木炭火からどういふ瓦斯を發生しどういふ影響を人體に與へるかといふ事を知つて置く必要がある。

木炭の燃燒に際して發生する瓦斯は主として炭素の化合物、就中その酸化物――つまり炭酸瓦斯と酸化炭素との二つである、其他窒素燐硫化水素のやうなものが極めて少量含まれて居る。

炭酸瓦斯は有害か

普通吾々が室氣の試驗をして室内の炭酸瓦斯が室氣の千に對して一の割合になるともうその室氣は良くない汚れて居るといふのであるが之は室氣汚染度の標尺だけで何も有害であるといふわけではない。有毒といふには室氣千に對して二十五以上若くは千分の六十にもなると人は窒息して死ぬものであるが、かうなると蝋燭の火も消えるから、古い井戸などへ這入る時先づ以て蝋燭の火を下して見てから這入るといふのも之が爲めである。然し吾々が普通火鉢にいくら炭火を盛つたからとてその爲めに其室内で蝋燭の火が消えるなどと云ふ樣な事はあるものでないのみならず、吾々が家庭の試驗をする時潔淨な室の炭酸瓦斯が千分の十に達すると云ふ樣な事は殆どない、況や有害であるとせらるゝ千分の二十五に達すると云ふ樣な事は自分では未だ嘗て經驗しない所である換氣の實際に思ひ切り澤山の木炭を燃燒せしめてもさうであるから吾々が暖房の目的にチツトやそこらの炭火を燃やしたからと云つて室内の炭酸瓦斯が吾々の健康を脅かすに足るだけ蓄積するものでない事は明かである（續く）

小旅人【童話】（上）

春山綠葉

甲吉と乙平と云ふ二人の若者が小さな時の山賊に奉公して居りましたが或時主人は二人を呼んで、

『お前達も永々良く働いてくれたがもう約束の期限が來たから今日限りで暇を取つて下さい』と申しました、そして二人に相當のお金を渡しました。二人は何時の頃から其の主人の居つたのは、自分も良く分かりませんでした、また何處で生れたものであるか、しかしもう自由の身となつたのですから、これから二人で旅でもしようと相談し何處をあてどもなく出發しました。

或る時田舍道に差かゝりますと一匹の馬が足を怪我して居つて馬子が泣き出しそうな顏をして居りました、それを見て甲吉は、

『オヽ、可哀想なことだあの馬を助けてやろうや』

と申しました、乙平は

『馬鹿見いぢやないかそんなことをして居ないで早く宿にでも行つてのんびりしようよ』とそのまゝ構はず出かけようとしました。けれども甲吉は

『でも馬も可哀さうだし、馬子だつて氣の毒ぢやないか助けてやろうよ』

『だつて馬の足が折れて居るやうだぜ、どうにもならないぢやないか』

『なに、なんとかならないことはあるまい』

と、甲吉は無理に乙平を其の儘れて居る馬の傍に引張つて行きました。

『馬子さん、困るでせう私が今其の馬を助けてあげますから安心なさい』と、甲斐々々しく馬の足を揉んでやりました、すると不思議にも足は見る〳〵癒つてしまひました。

『これはどうもありがたうございました、此の働きものゝ馬が死んでもしたら、私の一家はどうすることも出來ない處でした、ありがたうございます〳〵』と馬子は涙を浮べる程に悦んで、二人に何か禮をしたいから何もないけれども私の家まで來てくれと申しました。乙平はそつと甲吉の袖を引いて

『さア行つて御禮を貰はう』と申しましたが甲吉は手を振つて

『何のあんな人達から禮なぞ貰はれるものかさア行かう〳〵』

と甲吉は先きに立つてどん〳〵歩き出しますので乙平ももうどうすることも出來ません、不平らしい顏をしながら默つてそのあとについて行きました。

かうして歩いて居る中に二人には面白いこともあり悲しいこともありました或る時は乙平が百姓屋に盗みに這入つて居るのを見て『どうだ此奴を捕れて行かうか』などゝ本氣で云ふこともありました、けれども甲吉は恐ろしいもののやうに手を振つて、

『いけない〳〵そんなことをしては罪人だ』とそれを止めるのが常でありました。（つゞく）

家庭覺帳

◇臺所から　おつゆを作るにはおみをたぎらせ豆腐を入れ暫らくしてだし殼を取り味をつけ豆腐のおつゆなら豆腐を入れて間もなく鍋をおろすとよい。澁皮をするとき田舍に住んで居る人ならサイカチの實を拾つてきて湯につけ、これで洗ふとよい。カン鐵神や縮緬類の中を洗ふには絹豆の殼を粉にしたもの又は小豆と水を少し入れ振ると綺麗になる

お寺と教會

妙心寺（長沙洞）四日午前十時より報恩講鐵修行

▲京城組合基督教會（南米倉町）四日午前九時卅分日曜學校、午前十時卅分禮拜說教「恩寵の眞味」長谷川牧師、午後七時卅分禮拜説教の師與同牧師（來會歡迎）

▲京城日本基督教會（貞洞）午前十時半禮拜の賜物、午後七時半信仰と向上（秋月致君）

▲メソヂスト教會（旭町二丁目）四日午前九時半日曜學校午前十時半『余き心』午後七時半傳道と信仰中村牧師午後一時童話と歌劇會主催日曜學校

公設市場小賣値　三日

品名		單位	價格
鷄卵	大	十個	三六〇
同	中	同	三四〇
同	小	同	二二〇
丸麥		一升	二〇〇
特等米		同	三一〇
一等米		同	三三〇
押麥		同	一八〇
挽割麥		同	一九〇
苹果	上	一ケ	一二〇
同	並	同	一〇〇

走馬燈

田舍暖爐下の田舍では冬になると、陣營藥物を、野菜物などを畑中に埋め、長い竹竿を立てゝ置く。そして、雪に閉ぢ込められても、必要に應じ、竿を目あてに掘出してくる。豆などゾツトに入れて雪の中に埋て置けば、一夜で凍豆腐が出來るので、冬中これを常食としてゐるそうな

◇支那廣東の商會に二十四五歳の美人強盗が二人で押入り、主人と商人を針金で縛り、悠々金品を强奪して立去つた。女は誰も死せぬでも、支那で盗を働けば、美人になれる。

◇西藏大谷派の開教師の話で、駕籠をきかしてゐた福岡縣大谷派開拓寺の坊さんは、家族九人に下女まで連れて、大倍擔のロンを乗り込んだ。

謹告

鮮童ノ手藝練達ハ驚異ニ値シ候弊社ハ自社原料ヲ以テ鮮童ヲ養成シ杞柳製品ノ生産原價引下ニ腐心致候處今般更ニ第二回ノ値下ヲ決行シ得ラレ候

三月一日

大邱府　東洋杞柳株式會社

京城旭町二丁目八番地
外科 皮膚科　瀬戸醫院　瀬戸潔
（電話本局二四九八番）

資本金　貳千萬圓
本店　大阪高麗橋
頭取　安田善五郎
副頭取　小川爲次郎
★株式會社百三十銀行京城支店
支店長　影山省二
電話長本局五八番・一九四番　振替貯金京城一一一三番
爲替取組先內地各方面並に朝鮮滿洲等樞要の地に有之候
銀行一般の業務御便利に取扱申候

(K)　西藥化粧品諸器械一式
北島藥店　京城本町　振替京城六七番
北島藥店支店　仁川本町　電話七六番
各種賣藥卸商

資本金　千五百萬圓
積立金　繰越金貳百五萬圓
株式會社十八銀行京城支店　京城府黄金町一丁目　電話本局六〇一・八四番
同　新龍山支店　京城府漢江通り　電話龍山五五〇番
同　龍山出張所　電話龍山一八番
銀行一般ノ業務ハ精々確實ニ取扱可申又京城支店及龍山出張所ハ株式會社長崎貯蓄銀行ノ代理事務取扱申候

宮內省御用　鐵道病院御用
模範　全乳
東亞牧場
（電話二五二番）

生徒募集
京城自動車學校
姉妹校

腦病神經病患者は
毫も煩悶する事はない
迷はずに
健腦丸を服用すれば解決す

主効　腦充血　中風　腦膜炎　頭痛　逆上症　耳鳴　神經衰弱　健忘　腦貧血　眩暈　卒中　便秘
特長　本劑が持藥とせば逆上を引下げ便通をよくし輕る可き腦充血を快治し中風卒中を未發に防ぎ記憶力を增進す
藥價
本舖　大阪、東京　丹平商會藥房
全國各藥店に取次す

赤玉ポートワイン

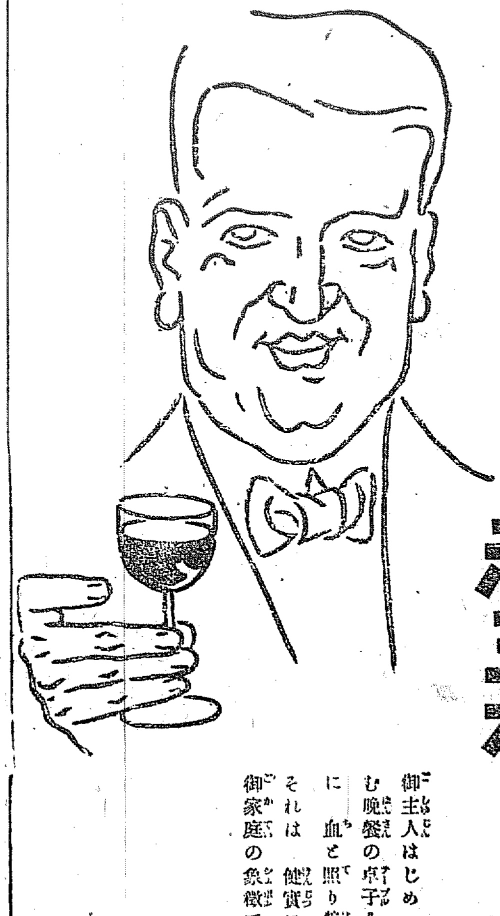

御主人はじめ　御家族一列　取り圍む晩餐の卓子！　その雪白の卓布に血と照り榮ゆる赤玉の玻璃盞よ　それは健實にして强悅に滿てる御家庭の象徵でなくて何んでせう！

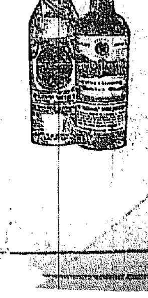

…より述べた演說の概要左の如し
不肖今回本道知事を拜命致しまして本日より第三回道評議會を開催し各位と會同する機會を得ましたのは…
多きを加ふるのでありまして財政の許す限り之が計畫實行を期すべきは今更申上ぐる迄もありませぬ從來本道に於きましては前知事の適切なる…
…る本年度の豫算も大體從來の方針を踏襲して編成しましたことは勿論でありまして從て茲に改めて各位に對し編成方針に關し縷說を要しないの…
…校の運に至れる京畿公立商業學校及京畿道公立師範學校の新規計畫を始め頗る多額の經費の計上を見たので…
…況を來したことでありまして從て教育…要其他既設計畫の爲め自然的に膨脹する經費を支出する外道內の實情に…
…約を圖り既設事業の遂行を期すると同時に一面地方の情勢に應じ民衆利福の增進に缺くべからざる施設に就…
…へました歲入豫算の外道地方稅賦課規則及同徵收規則の改正並に公立商業學校授業料徵收に關する事項等…
…委員會をして說明の任に當らせます尚本年度よりは年來各位の希望もあり設備の許す限り一般の傍聽を許す…

商品界 一陽來復か
鈴木商店 澤村支配人談

商品界は漸次好轉にあるが最近地方筋の需品の出荷あり繊維は需要者しく增加し小麥も米價に伴れて氣配り堅調である。砂糖は世界的需給關係でメキメキと上進して來たが此の傾向が一時的の現象であるか若くは局面の轉換時期を劃せんとするものであるか未だ豫測は出來ぬが尠くも財界が昨年の恐怖から稍安定に向つてゐる事は想到するに足ると思ふ殊に米の財界が海外關係も段々好くなつて來たから目先き一陽來復は期待される觀だ、內地銀行の態度を見ると手持資金が著しく增加してゐるが是は銀行の手許が潤澤になつた事を立證するもので整理資金の需要の多いに反し新規事業資金の需要が一向起らぬのは金利關係で採算上引合はぬからである、斯う云ふ譯で海外關係から見るも景氣が恢復しつゝある事は疑ふ餘地は無いが一般に昨年の苦い經驗に懲り金融業者も實業家も孰れも分で進んでゐるから無暗に思惑を行つて徒に仲間相場を煽るやうな事はあるまい、兎に角この好勢が永續するか何うか疑はしいが然し三四ケ月は樂觀して好いと思ふ

糖界躍進
暴騰の主因

二月の初めに於て瓜哇白双期近もの十三盾八七五位當を彷徨して居るものが引切りなしの騰勢で下旬は十九盾二十五仙と安値より五盾以上を、玖馬の三弗七五より五弗五〇と一弗七五を昂げ又內地分蜜四月十四圓七十錢より十七圓と精糖の二十六圓より二十八圓に何れも二圓以上を突破して近來の大商況を見せ尚多くを期待されてゐる今瓜哇玖馬の四弗半を內地に輸入するとして採算を見るに

▲瓜哇糖双十六盾	
百斤につき邦貨	一二、六五
日本迄運賃保險料	一、〇〇
關稅	三、一〇
水揚荷數料	
內地荷値ホゼイ	一六、五五
▲玖馬キ双	四弗七五
百斤につき邦貨	一二、〇〇
日本迄運賃保險料	一、七〇
關稅	三、一〇
水揚荷數料	
內地荷値ホゼイ	一七、一〇

而して內地分蜜糖との比較較差は瓜哇糖に於て一割、玖馬糖に於て二割は確實にあるこれを加算せば瓜哇糖は十七圓五十五錢となり玖馬糖は十九圓十錢となる然るに內地粗糖は今前記の通り十八圓十錢處にありて約かに下値にあることが首肯さるゝ此に妙味ある強味がある之を銀糖に擬して糖を觀察するとせば次の通りである

	瓜哇糖	玖馬糖
原價	一六、五五	一七、一〇
製糖費	三、〇〇	三、三〇
消費稅	九、〇〇	九、〇〇
計一俵當り	二八、五五	二九、四〇

今回の糖價暴騰又は騰勢をして斯然ならしめた主因は米國商務省の本年度の砂糖は二十五萬二千噸の世界的供給不足なりと發表されたに因る即ち

本年度世界產糖高 一六〇八六、〇〇〇噸
本年度世界消費高 一六五〇七、〇〇〇
供給不足 三八二、〇〇〇

同時に玖馬糖統計家グマーヤは玖馬本年の產糖は三、八〇〇、〇〇〇噸と豫想し前年度より三九〇、〇〇〇噸の減產を發表した、茲に於て擡頭した豫想の焦れとなり各精糖會社の原料買付けとなり、思惑筋の出動となつて砂糖に近年來の相場を出現するに至つた而して權威ある統計家の見解は本年は世界的に供給不足であるから糖價は高かるべきであると云ふことに一致したのである、瓜哇、キューバが此の値頃を以て推移さるゝとせば內地精糖も粗糖は先般來騰勢に原料を買附けて居るが續いて此値頃を買附けねばならぬは言を俟たないことである然らば現在の精糖賣値二十八圓は二十九圓に或は三十圓にと漸次引上げられ分蜜糖も又外糖との採算點迄に騰らなければならぬ茲に於て初めて糖價は世界的となり外糖と共にその步調を一にするものであらう(鈴木商店調査)

大阪銀行帳尻

【大阪電報】二月二十四日現在大阪組合銀行週報は次の如し(單位千圓)

定期預金	六一八、三三八
當座預金	一七〇、一五五
特別當座預金	一三〇、一九六
諸預金計	一、一九〇、六五九
貸付金	二四一、九五四
當座貸越	一一六、二三〇
割引手形	八九〇、二二九
合計	一、二四八、二八四
銀在高	五五、二七八

鹽在荷減少

鮮內在鹽は益々減少したが二十五日現在の仁川總鹽ジャンク鹽千五百叺、京城總鹽へジャンク鹽千順鹽鹽入荷更に近く入荷を見るべき模樣である。値段は目下ジャンク鹽百斤仁川渡一圓七八錢である

大阪財界近信
大株堂島の合併
早急には實現困難ならんも 結局は島氏の注文通りか

當局の取引所改選せらるゝ島徳之助氏は理事長に推されたる當時既に大株堂米兩取引所の合併は結局大株の理事長の取引所合併の理想通りに進行するの前提なる事を示導して置いたのであるが昨今之れに至り遂に之れを裏書するの事實が現れた夫れは當株主總會五十二名(此株數四萬株)より左の如き理由の下に兩取引所合併の提議が堂島理事長の手許に提出された

一、資本を合同して其集團を大にし以て其の能率を增加するは事業經營上信用增大の急務であると信ずる

二、既往の貸借石數取組石數に徵し取引所の資本金はまだ充分なる擔保力を有するものと謂ふ事が出來ぬ然れども收入營業費等の關係上擔保力を標準としての資本增加を爲す能はざるのみならず主務の方針に或程度を超過したる增資に許可を與ふる事困難であると信ぜらるゝ而して合併は即ち資本を合同し其大を爲したる擔保力を共通利用するもので此の缺陥を補ふ唯一の方法である

三、取引所の株式は大株に比し殆んど倍額の配當を得るに拘らず株式市價は常に遙かに大株の下値にあるのは之れ即ち堂米株の融通力乏しき結果であるから二者合同するときは一は融通力を增大し他は又配當を增加し互に永久の利益である

四、合併の結果經費をも節約する事が出來る

合併に對する効能を極めて巧妙に羅列して居る然し一部に於ては難しと反對を唱へる向きもあるが米取引所は合資組織としなければならぬと云ふ說もあり島氏の努力依然として牢として抜くべからず堂島氏又堂島の理事長として其權威を掌握せる事とて遠からずして合併は實現されるの機運を容れないと

馬克相場保合

【倫敦一日發電】獨逸馬克相場は英貨一磅十五萬六千四百八十三馬克米貨一弗二萬二千六百四十三馬克日本一圓一萬八百七十二馬克と各保合である

金融組合交換成績

京城府內南大門龍山東大門鍾路の六金融組合の小切手交換は三月より毎週火曜金曜日に開催することなるが二日第一回にて五枚百十二圓九十錢の交換ありたり右は昨年九月來錢を代理とする京城手形交換所の代理交換を中止せる小切手の代りとなるべき手段として行はれたるものなるが何分目下當座預金口座開設に就ては始めての事とて充分徹底的に知悉され居らざる結果未だ成績なるものなきも是非大いに發展すべきを信じ且つ組合預金に對する金融に依り預金增加し組合員の小切手の使用ある事を實際に認められ且つ組合の各種資金に對しても事情の許す時期に於ては再び代理交換制を復活し組合銀行の交換に加入する筈なりと京畿道金融組合理事長は語れり

商品市況

石炭煉炭(保合) 最需要期も過ぎ今は殆んど補充小口買に止まり何等目立つた商談もなく閑散裡に日を送つて居るが今年も此邊にて行先見送りであると思はれず相場としては先月當りとは何等變りなく撫順二二圓五十錢內地若松炭上二十一圓五十錢中二十圓下十八圓煉炭二六二十二圓處である

綿絲布(強硬) 米綿三十錢高銀塊十六分の三高と材料の續騰を入れ阪地の強硬を移し先行一般高人氣なるも當地は今一ツ伸悩める小在荷薄にて實需一服せる爲め底意強硬なり當地相場左の如し
粗布三ェ 二百八十二圓九十錢二百七十二圓 大ェ 二百六十四圓 金剛山二百五十圓 金剛二百三十圓 双鶴百九十圓
細布飛犬(十三手半)十三圓九十錢 世樂鳥十二圓七十錢
晒金巾進軍十三圓七十錢 金剛十三圓七十錢
晒木綿竹一圓十三錢

釦(下押) 冬物季節も最早や過ぎ需要減少せると共に夏物は概して白貝釦を使用する慣例ある爲め各種共下押氣分ある變動は今後もなきものと觀測される値段は左の如し
舶來品外套用一ゴロス二十二圓和製十二圓背廣甲舶來六圓小四圓和製大三圓五十錢並二圓小一圓八十錢

ペンキ(先高見越) 佛國のルール地方を占領し白義耳政府をして亞鉛の輸出禁止せし如く內地筋より傳へられ亞鉛板は一躍高を唱へしもペンキは未だ保合の狀態にあり亞鉛物白上一罐十四圓鉛物白九圓赤六圓其他色なきは五圓以上八圓塗料油一斗十三圓處の商狀であるが禁止實現せば先越高と豫想される

履物表(強硬) 一年中最高値の十二月も經過しジリ安を一般筋の豫想せし處なるも目下の商狀は四五分高を唱へられ南部表物東四五圓より並物一圓見當相場一圓七十錢處より七八十錢を往來し好季節に向ふと共に強硬なる商狀を呈する模樣あり

雜記帳

▲滿洲に於ける四銀行合同は滿洲政府當局之れを慫慂して居るやうだが關係する所に依ると內地側の意見は殆ど成立したらしい▲部の意向は若し成立の曉には必要に迫で滿銀は三つの出張所其他の或部分の權利を讓り渡してもよいと迄折れて居るとの噂もある▲四銀行合同が實現されると共に其他の小銀行も是を機會に促進されるだらうとの觀測は財界の有力者に多いが滿洲の財界救濟も何うやら曙光が仄いて來た

株式(三日)
現株中値出來值

銘柄		前場 今週	前場 來週中	後場 今週中	後場 來週中
京取	寄	…	…	…	…
仁取	寄	二七・〇〇	…	二七・〇〇	…
同新	寄	四八・五〇	…	四八・五〇	…
鮮銀	寄	六四・六〇	…	六四・六〇	…
同新	寄	三五・一〇	…	三五・一〇	…
殖銀	寄	五四・四〇	…	五四・五〇	…
同新	寄	三一・三〇	…	三一・三〇	…
實銀	寄	一一・一〇	…	一一・一〇	…
商銀	寄	四四・〇〇	…	四四・〇〇	…
同新	寄	二三・九〇	…	二三・五〇	…
漢銀	寄	三八・七〇	…	三八・七〇	…
同新	寄	九・九〇	…	九・九〇	…
韓銀	寄	三八・〇〇	…	三八・〇〇	…
東拓	寄	三六・八〇	…	三六・八〇	…
同新	寄	三八・七〇	…	三八・七〇	…
鮮土	寄	二七・〇〇	…	二七・〇〇	…
朝紡	寄	一七・二〇	…	一七・〇〇	…
滿毛	寄	二・九〇	…	二・九〇	…
京電	寄	六二・〇〇	…	六二・〇〇	…
實興	寄	…	…	…	…
釜商	寄	一三・二〇	…	…	…
朝郵	寄	三六・〇〇	…	三六・〇〇	…
殖鐵	寄	八・二〇	八・二〇	八・二〇	…
中鐵	寄	…	…	四三・二〇	…
同新	前場	一〇・一〇	…	一〇・〇〇	…
滿鐵	寄	一〇九・二〇	…	一〇九・二〇	…
同新	寄	三六・〇〇	…	三六・〇〇	…
東電	寄	二二・二〇	…	二二・二〇	…
同新	寄	…	…	…	…
京信	寄	五四・二〇	…	五四・二〇	…
同新	寄	一三・二〇	…	一三・五〇	…
現信	寄	七・五〇	…	七・二〇	…
勸信	寄	六・二〇	…	六・四〇	…
朝信	寄	八・二〇	八・六〇	…	…
乙の部 敦信	寄	八・二〇	…	…	…
安取	寄	…	…	…	…
泰信	寄	…	…	…	…
大新	寄	…	…	…	…

短期取引

銘柄	寄付	大引	高値	安値
京取 前	六六・〇〇	六六・〇〇	六六・〇〇	六六・〇〇
京取 後	六六・二〇	六六・三〇	六六・三〇	六六・二〇
仁取 前	二〇・〇〇	…	…	…
同新 前	四八・二〇	四八・三〇	…	…
大新 前	九六・五〇	九五・五〇	九六・五〇	九五・〇〇
朝紡 前	一七・〇〇	…	…	…
安取 前	三七・〇〇	三七・〇〇	三七・〇〇	三七・〇〇

大阪株式

銘柄	三日前場寄付	前場大引	後場寄付	後場大引
大株	一一七、〇〇			一一七、八〇
同新	九七、五〇			九七、五〇
郵船	九六、〇〇			一〇一、四〇
同新	三八、二〇			三八、四〇
商船	四七、〇〇			四八、四〇
同新	一三、九〇			…
鐘紡	三〇八、五〇			三〇八、七〇
同新	二八八、一〇			二八八、六〇
東紡	…			…
大株		一一六、六〇	一一六、三〇	
同新		九七、二〇	九六、五〇	
郵船		九五、九〇	九五、九〇	
同新		三八、〇〇	三八、〇〇	

大阪短期取引

銘柄	三日前場寄付	大引
大新	九六、〇〇	九六、〇〇
鐘新	二八四、五〇	二八五、五〇
天取	…	…

銘柄	三日後場寄付	大引
大新	九五、六〇	九五、二〇
鐘新	二八四、八〇	二八四、六〇
天取	…	…

商船	四七、七〇	四七、一〇
同新	一三、八〇	…
鐘紡	三〇八、二〇	三〇七、八〇
同新	二八八、〇〇	二八七、九〇
東紡	…	…

安東株式

○一日後場 安取 當先 寄付 大引 …
○三日前場 安取 當先 一二六、九〇 一二六、七〇 / 一二七、〇〇 一二七、〇〇

鎮平銀

○一日後場 寄付 大引 當限 先限
○三日前場 寄付 大引 當限 一三四、四〇 一三三、六〇 先限 一三七、一〇 一三三、五〇

▲前場(低落) 昨後場保合

の機先今朝は大阪大新九十六圓ドタの安報を入れ人氣昂らず寄買共に見送りて商狀活氣無く海商內の押に蹴株共に低落を告げ不味に大引した即ち短期の京取は四十錢安仁取鮮は出來ず同新株は二十錢安朝紡は出來ず安取は二十錢安大新は一圓方低落週間物は殖銀新十錢安同殖鐵今週保合來週三十錢高京信三十錢安九信保合現信二十錢安に大引

▲後場(保合) 前場下

押しの氣先後場は大阪大新九十五圓六十錢四圓七十錢四圓五十錢の漸落を入れて氣配惡く人氣引立ざりしが反つて押目買入氣を勃藏し諸株其他下押さず京取は反つて三十錢高に打止め底固き成行を呈した即ち短期は京取六十一圓三十錢と寄り四十錢高に始め二十錢押し跡九十錢迄昂げたが其の一本新は保合朝紡は十七圓ドタの一本安取は二十錢高の二十七圓六十錢と寄り四五十錢と押し十錢安大新は大阪安から八十錢と昂げ六十錢を揉み大引し鮮銀五十圓五十錢京信五十錢、現信七圓二十錢と大引

▲後場手振

▲京取賣方市川、井口、橋下、金龍、塚野、趙、買方白井、方頭、川崎、金秀、新田出來高千二百枚▲安取賣方東、新田、中村、買方塚野、白井、橋下、中澤留、北村出來高六百枚▲大新賣方、田中、南、出來高七百五十枚

後場步み

▲京取六一、三〇 二〇 三〇 四〇 五〇 六〇 七〇 八〇 九〇 八〇 七〇 六〇 ▲大新九〇 …(大引)

出來高

▲部四百十枚累計四萬百二十枚▲乙部出來不申累計二千四百九十二枚▲短六千六百九十枚累計五十二萬八千八百八十枚

算定

京取六十一圓、仁取四十七圓、仁新四十八圓五十錢、朝紡十七圓五十錢安取二十七圓五十錢、大新九十六圓

日步

京取三十五錢、仁取四十、仁新十五錢、安取二十錢、大新六十五錢

短期喰合殘玉

三日前場現在 京取、取組高一三、七六〇 代引一九四〇

賣方買方

賣方 有田六〇 池田一〇 田中七九〇 犬島一、一二〇 川崎一二〇 新田二、一八〇 方閔一、一八〇 中村九一〇 井口一、八三〇 金秀一三〇 橋下八三〇 坂田六二〇

買方 戶井三〇 洪柱九六〇 金龍一、六一〇 洪鶴八九〇 李寄二二〇 塚野一四〇 川崎七八〇 北村四一〇 中津留一一〇 南一六三〇 白樂一、〇九〇 四一九六〇 市川一、五六〇 安取、取組高六、四二〇 代引一、七七〇

賣方 金龍二〇〇 田中三二〇 李寄四六〇 犬島五三〇 新田一、七一〇 方口七五〇 南二八〇外七店

買方 有田一四四〇 川崎三一〇 北村九七〇 四二、一五〇坂田五五〇 市川七四 外四店

尙ほ小相場乎

京取株は連日不味の成行を續け乍らも無碍に押さず昨後場の如き安値狙ひの買物と小口利喰があり弱氣も突込み得ざるまゝ下迷りとなつて浮動的足取りを示した爲一般に氣迷が深く今朝は大阪大新九十六圓ドタの安報を入れたが氣配は存外惡くはなかつたに拘はらず不景氣で双方見送り手詰商內さへも薄くして極度の閑散に陷り諸株共焦付模樣となつて上に値の變つたものは四十錢市以付後も尙漸落を入れたので一層賣氣を鞭撻した掲句斯く不味の成行を呈してはざるを得ず弱氣も亦突込むの材料無きまゝ擱き狀況はない買方が先高を見越して居ても押目を得ずして然る後ち大阪が斯く漸落を告ぐるに於ては自然賣方の追擊も加はるが當然である尙今後の株式は…一段の安値に下迫ぶべきものと見られ易いのであらう…らうが何れにしても此邊が安値と見るべく其目標たる取引所は…大體に小相場から脫し得ず尙漸落を辿る…

株貸の問題如何

京取短期撤廢に就ては市場に大なる影響を及ぼす事は勿論であるが市場に於ては何等確定した事もなく金融及貸株如何は其結果に於てほぼ先般貸金調達も略纒つた模樣であり或程度迄の金融は可能らしいが市場が貸株を爲すや否やに就ては過般新由委員長より市場に對し公平に株と共に付き貸買兩者に對して居る市場か果して取扱ひ方要望して居る取扱如何なる方法を取るかは撤廢上頗る重大の問題であるがまだ未決定の模樣である

短期撤廢と強弱

京取株の短期撤廢に依る強弱關係を見るに現在の買方には餘り策を弄せず一直線に進むと云ふ素人筋が割合に多く且つ之等の買方は主として取引所の昇格問題を買つて居るのであるから問題として早晚實現するものと確信して居るから腰が深い一時勸信の玉が出ると云ふので大分恐がられて居たが最近强氣となつて相當金融を付けて居るから堅からうと思ふ者も鈍る程に付いて行くものと思はれるか撤廢期に近づくに從つて大阪を放れた相場が來ると思ふ只今の取組は內鮮の喰合を合して約三萬の多數に上つて居る若し出る株が少いとすれば相當賣方も苦痛であらう現在市場關係の株は例の通り、市場の持株たる京取の京取に代るもの久我關係のものを合して約二萬四五千であらう而して市場以外の貸付に依る小口の賣物を消化して現在の代引になつて居るのであるから渡し方は勸信か亦は猶を借りるより外方法はあるまい併し賣方も相當の腕利きが多いから無茶所までは相場は行くまいと思ふ殊に市場としては無理を叩くやうな方策は取らぬと共に勸信現在の如き無茶な許りでなく向か機會に觸れば賣を付けようと云ふ方針らしいから日步は大新の如何に依つて動くであらうが結局は上のものと見られ易い併し何れにしても買方は人氣が多く其目標たる取引所昇格迄は維持するものと思はれるから茲暫らくは軟派が押したり反騰させたり繰返すのだらう(某當業者談)

仁川期米 米況(三日)
前場底堅し

昨後場阪地の不勢移りに高値摑みの嫌氣投げを浴びて二十七圓二十錢と脆ろく採け引際押目待ちの買いに三十二錢と縮りて打止めしが今朝大阪寄付三十一圓六十錢三節四十錢の小高移りを早耳せる買物に立會いは當出來ずりしも中二十六圓六十四錢先二十錢と七丁高に寄付きたり
▲第二節 當中出來ず大阪四節二十七錢の小強みに先三十九錢より五錢と押して引
▲第三節 當中出來ず中六十三錢先四十錢より大阪節四十七錢の高移りに買二十五錢と縮り引
▲第四節 當出來ず中七十八錢より五錢先五十七錢と始めしも戾りに買物にて四十二錢と押して引
▲第五節 當中出來ず中⑦の買に七十二錢より八十錢と縮り先四十三錢よりも押目は強氣の買物に七錢と強みたるも押目は強氣の買物に七錢と縮り先四十一錢二錢と押し
▲第六節 當出來ず中七十五錢先四十二錢より三十九錢と押して大引せり

此邊亦一服乎

新甫五限の殘偽と共に買方の乘替へ急ぎあつて一時は二十八圓の關門を突破せん勢ひであつたが然し強氣自身としても內心米は潤澤といふ肯定しながらも內心米は潤澤といふ不安が去らない爲めに其れに對する警戒に進む丈けの勇氣はないらしい處へ政府の買上げ問題を頼みとして押し切つて賣派は吹値を透かさす寢向ふなど昨後…

後場も變らず

▲第一節 當出來ず中二十六圓八十八錢先四十七錢と五丁高に寄付
▲第二節 當出來ず中八十錢と戾り十三錢と押し七錢
▲第三節 當中出來ず中八十錢と返し三十錢と押して引
▲第四節 當中出來ず中七十七錢より四十七錢先三十九錢と押し三十六
▲第五節 當出米ず中七十六錢より四十二錢と迫り三十錢先三十四錢より七錢と縮り六錢と持合ひに引

○三日前場

	寄付	高値	安値
當限	三七、三九	三七、三九	三七、三四
中限	三七、五七		
先限			

前場公定値 一節 三七、三九 二節 三七、三八 三節 三七、四八 四節 三七、四四 五節 三七、四〇 六節 三七、四〇
取組高 當限 中限 先限 一二、六〇〇 一一七、四〇〇
出來高 一一、一萬二千九百石
累計 一〇七八四二〇〇石

○三日後場 一七、四四 一七、三六 一七、四九 一七、三〇
▲後場公定値 一七、四四 一七、四六 一七、三八 一七、三五

賣買差引殘

みを示し正米も割安物は買進み居る等相當渡入れが深いらしい

買方		賣方	
④	六〇〇	全	七三〇〇
㊧	二七〇〇	㊥	一五〇〇
川	六〇〇	㊊	六〇〇〇
九夕	三〇〇〇	㊨	二〇〇〇
公	一〇〇〇	帝	二〇〇〇
九五	七〇〇〇	九大	五〇〇〇
发	二〇〇〇	丸張	
金季	一六〇〇	金益	二〇〇〇
成	一八〇〇		六〇〇〇
	四〇〇		

押目買主張

月始めの關双方共玉は仕込の事とて買物が多ければ安く買物が尠ねば高いと云ふ風に其の時の人氣作用で小高下を繰返す場合が多いから三四十丁題目を見せたからとて直ちに反對に高いからと早合點して賣込み難いものも早く値のもの要するもの足りない度を買ふ所に押目買を見せたからに賣るのは不足物を同じ價格で買ふ事になる…

(當分此邊に小高下を繰返すらしいと觀測されて居る)

場から今朝にかけて一寸題目を見せたが其の割り底意強硬であるのは押目で目先之れと云ふ問題も材料もないものは昨今の相場として戾り買い押目買いの對抗にて或確迄取組を增加するらしいと觀測されて居る

小西來仁す

阪地正米界の現況は昨報の通り弗々鮮米に買氣を催して茲割安狙ひの進入ありが爲め地場正米は依然手堅く持合ひを示して居るが折柄今度大阪小西氏の來仁せしなど折が折丈けに多少注目を惹いて居ると元より今後の行動如何に付ては觸る事を得ないが穀物協會を訪ひ笑談半分に弱い樣な話もあつたさうだが其の實正米でも定期でも割安物は充分買氣が仄めいて居る樣であると

丸マ克く買

一時軟化の氣向があつた⑦は中限の資玉を前退くと同時に先限に向つて強買越しを行ひ今前場の張入に於て一萬三千石の買建となつたのみか此際尙は十さば百はんの意氣込

新田耕市商店

大阪堂島米穀取引所仲買人 京城黃金町二丁目 電話長五七〇番 市場內一九六番

米界餘問

米國や英國からも好景氣の吹聽がして來て株が高い綿が高いと云ふ話ぢやが內地では三十圓方上つたものだからお米が三十圓以上にならうと云ふた風にいくら相場が上がつても慾の皮を張り通すお百姓の辛抱強さと來たら又た格別である▲此の一事から推しても農家の懷加減が外から見るより豐なことが證明される譯で田舍の人さへ見ればあればドン百姓だとか水呑み百姓だとか蔑視された時代は去つて了ふて所謂水呑み百姓から商人の方が反對に暖引をモツ過ぎて居る時代が來たのだから迂闊に油斷は出來ない▲油斷がならないと云へば內鮮共に昨年の豐作に喰された商人は皆失敗に終つて居ると云ふ次第で▲之れでお百姓も大に面目を施した譯だが餘り圖に乘り過ぎてカブれても農家の櫻を引當てに先買うにするのが肝腎である▲其れは兎も角相場の足取りが此の頃の爽々計と等しく時々の人氣作用で小刻降しつゝも次第々々と高くなる向を見るとどうせ百度位いの熱狂相場が出て來ぬとは限らないのかも知れない

京城穀物

正米現物

沿線物は閑日來の釜山暴落より一齊市場に吸收せられたる模樣となり荷主の意氣は益々強硬の傾きありと雖も定期の前間へと各地正米一服模樣にて人氣に騰がらずに今朝は三等合格二十五圓九十錢四等二十五圓六十錢地搗玄米穀良都二十四圓の唱へつゝあるか値頃の小弛み移りに一般に取引は目立たずの唱へつゝあるか値頃の小弛み移りに一般に取引は目立たず關係と釜山方面の小弛み移りに人氣の底意は稍軟味を含むで居る

延

三月末限二六八〇 七〇 出來高千石
四月末限二六二三 二六二七 三五▲ 一七▲

仁川正米

丸キ四等二十五圓六十錢三等五圓九十錢地搗玄米二十三圓三十錢精七〇十一厘大豆龍山物十八圓八十錢長湍十八圓六十錢白川十八圓四十錢見當にて小口取引行はれ人氣は依然堅らざる模樣なり

釜山正米

各地定期安の移りにて人氣沈調を呈し三四十錢安の穀良都二十六圓三十錢處にて三千五百俵出來し神力は取引出來さるも二十五圓八九十錢見當の唱へである

大邱正米

延 四月中限二十六圓八十八錢より七十八錢四月末限二十七圓十錢より〇二錢出來高九千石
大豆 日々の品ガスレに四五十錢高の十八圓十錢處にて四百俵出來

東京期米

	三日前場	三日後場
先限	三一、八九	三一、九四
二節	三一、九〇	三一、〇〇
三節	三一、九九	三一、九七
四節	三一、九三	三一、九一
五節	三一、九六	三一、八二

坂倉仲買店

仁川米豆取引所仲買人 …有價證券現物賣買… 電話六五〇番

大阪期米

	三日前場	三日後場
當寄	三〇、二〇	三〇、二九
止め	三〇、二七	三〇、二二
中寄	三一、六六	三〇、八七
止め	三〇、八六	三〇、八四
先寄	三一、三六	三一、四六

節	前場	後場
先寄	三一、三六	
二節	三一、三七	三一、三〇
三節	三一、三〇	…
四節	三一、三九	四六
五節	三一、四六	四六
六節	三一、五〇	四六
七節	三一、四〇	四二
八節	三一、四〇	…
九節	三一、四九	…
十節	三一、四八	…

布井仲買店

仁川米豆取引所仲買人 仁川海岸町 電話五二六四番

兵庫期米

○三日前場 寄付 三〇、九九 止め 三〇、九七
三日後場 三〇、九四 三〇、九二

下關期米

○三日前場 當限 寄付 … 止め … 中限 … 先限 三一、七〇 三一、七〇
三日後場 … 三〇、二〇

各地期米

○二日後場止め 兵庫三一、九三 大阪三一、四〇 東京三〇、九〇 下關三一、〇〇 名古屋三一、〇〇 金澤二九、八〇 福岡二九、〇五

大阪三品

	三日前場寄付	前場大引
三月限	三六〇、五〇	三五〇、六〇
四月限	三五六、二〇	三五六、二〇
五月限	三五一、〇〇	三五二、〇〇
六月限	三五〇、八〇	三五一、二〇
七月限	三五〇、七〇	三五一、八〇
八月限	三五〇、八〇	三五〇、七〇

	三日後場寄付	
三月限	三五三、五〇	
四月限	三五六、四〇	
五月限	三五六、八〇	
六月限	三五八、六〇	
七月限	三五九、六〇	
八月限	三五七、八〇	

當店調査部編輯 最新期米取引參考書 御希望の方に進呈す 仁川 ㊌福 小林仲買店

藥局案內 (イロハ順)
京城有名

橋爪ニコニコ堂藥局 明治町二丁目 電本二五一番 主任藥劑師 橋爪彥平
林藥局 龍山元町二丁目 電龍三三番 主任藥劑師 曾我部忠太
ダルマ藥局 本町四丁目 電本四一番 主任藥劑師 安部繁雄
山岸天佑堂藥局 本町二丁目郵便局前 電本二〇一四番 主任藥劑師 山岸鍊次
松下藥局 龍山元町二丁目 電龍三〇番 主任藥劑師 松下健
古城贊化堂藥局 本町二丁目 電本一〇二番 主任藥劑師 藤村豐康
愛生堂藥局 太平通大漢門前 電本二四〇〇番 主任藥劑師 新澤繁登
阪井藥局 明治町二丁目 電本二四四番 主任藥劑師 阪井蜂太郎
北島藥局 本町二丁目永樂町角 電本七六一番 主任藥劑師 末中豐
救世藥舘藥局 南大門通四丁目 主任藥劑師 日比野藤松
宮本千粒堂藥局 本町三丁目 電本二三一番 主任藥劑師 宮本吉次
森川回天堂藥局 本町三丁目 電本七六番 主任藥劑師 砂岡義夫
森藥局 黃金町三丁目郵便局前 主任藥劑師 森育造

調劑藥價

水劑	一日分金十五錢以上
散劑	一日分金十五錢以上
九劑	一日分金十五錢以上
浸劑	一日分金二十錢以上
含嗽劑	百瓦金二十錢以上
吸入劑	百瓦金二十五錢以上
罨法劑	百瓦金四十錢以上
	金十五錢以上

(以下略) 京城賣藥藥劑師會規定

ポンピアン石鹸 (ニューテーソープ)
理想的な石鹸
化粧料用の石鹸も隨分數多いものですが、扨て安心して誰方にもお勸め出來るのは誠に少ないものですとの石鹸こそ
pompeian
純植物性油 絕對無刺戟 高級化粧石鹸
さしてお子供様方には勿論お化粧用にもお髭剃用にも、少しも荒れの御心配なく眞に理想的な
純良植物性石鹸でございます
米國ポンピアン會社東洋總代理店 東京 佐々木商店 銀座

朝鮮銀行
資本金 八千萬圓
拂込濟資本金 五千萬圓
積立金 壹千五拾四萬圓
本店 朝鮮京城南大門通
總裁 美濃部俊吉
預金、貸出、割引、爲替、海外爲替、地金銀ノ賣買其他一般銀行業務取扱ヒ 朝鮮、滿洲、及北京ニ於テ日本銀行代理店事務ヲ取扱フ
支店出張所 內地 東京 大阪 神戶 下關 朝鮮 釜山 大邱 仁川 平壤 鎮南浦 元山 群山 木浦 清津 會寧 羅南 新義州 滿洲 大連 旅順 營口 奉天 長春 安東 開原 四平街 哈爾賓 吉林 龍井村 支那 上海 天津 漢口 青島 濟南 米國 紐育 英國 倫敦 其他內外國要ノ地ニ爲替取引先有之候

各時計卸商 明治二十八年創立 貴金屬製作卸所 京城黃金町二丁目 喜多金光堂 電話一〇二五番 振替京城一〇八番

▼この不景氣に ▼如何にして
金を儲くべきか
代議士 高柳淳之助
▼私は大正六年以來、六年間と云ふものは、貯金の宣傳に專ら努力して來た。「誰にも出來る一萬圓貯金法」と云ふ大著作は諸君の頭に殘つて居る事と思ふ。然し不景氣の絕頂に達した今日では、最早貯金の時代ではない。今まで貯金して來つた金を資本として、大に金を儲くべき時代である。▼然し世間の人々は此不景氣に如何で金儲けが出來るものかと思つてゐるらしい。これ大なる誤りで、不景氣の絕頂にある今日こそ金儲けに一番都合のよい時である。一言にして之を盡せば不景氣を逆用して金を儲くべきである。▼景氣のよい時の千圓よりも不景氣の今日の百圓が最もよく働くのである。私は私が極力お勸めして貯金させた人々に對して、其の貯金を働かせて大に儲けて戴きたいために今度一冊の著書を發行した▼書物の名は「此の不景氣に如何にして金を儲くべきか」と云ふ一寸長い書名だが、僅か菊判四十頁の小冊子である。小冊子ではあるが、何人にも實行し得る不景氣時代の金儲け法が詳細に說明してあるさうぞ一度は讀んで見て戴きたい。
▼ハガキにて申越次第、何人にも無代進呈する。百圓以上の貯金ある人ならば、職工商は勿論の事、軍人も官吏も學生も、ぜひとも參考の爲め讀んで見て下さい。そして私の說く所が御無理ならば行きましたら、本書記載の方法で充分御儲け下さい。これの私の本望です。
無代進呈 申込所 東京麴町區有樂町一丁目三番地 富之研究社

新刊 館… 五番 六番 二等 三等 二等 五十錢 三十錢 …社報…

通俗太閤記

松林伯知講演　加藤由太郎速記

第四十七回

藤吉郎敵の樣子を見極めて再び陣を廻らして四つ匍ひになり堤に出で佐屋川を渡り、脱ぎ捨てた具足を着け、陣笠を冠き槍を引擔いでドン〱やつ來たのは先陣の蜂須賀三左衛門の陣、蜂須賀の所へ來て　藤『お願ひ申します○』『何だ木下、藤吉か』をして、お願ひもないものだ何の用だ　藤『是は近藤か、近頃お手數ちやが蜂須賀へ藤吉郎一寸お目に掛りたいと斯樣取次をして貰ひたい○』『何だか用の次第を云へ、只お目に掛りたいとは分からない』藤『イヤ、軍事に就てお目に掛りたいのだから、此處で話をする譯には行かない、○』『ら』

ハヽア蜂須賀先きへ舟を寄せて、軍事に就いて何か皆ふ所ぢやアない　藤『人を冷笑ちやア困る、前備へが聽くつてもどんな障い事を腹の中に蓄へて居るか分からない、マア好いから取り次いで呉れ』仕方がないから蜂須賀の足輕から隣を頭て三左衛門へ其趣きを告げる、蜂須賀は藤吉郎は新參ではあるが、先づ尋常ならざる人物といふことは疾に承知して居るから、少しも躊躇を取る、七人の槍を用めて評議をして居た陣、軍事に就いて臍餅をしたいと云ふから、早速夫れへ召出だされた、蹴か退つた藤吉郎、平伏をした　三『ア、藤吉か、藤』目通りを願ひました處早速お聞き濟みに相成り存り難き仕合せに存じます三『何ぢや、軍事に就いて言ふことがあるとは』藤吉郎は身を乘し藤『恐れながらお傍にお出での方が何うか御遠慮を願ひたく、秘密の儀を申し上げます三『コレ〱藤吉、之に控へて居る者は我腹心の者、何遠なりとも差支なし、速かに申述べよ』藤『イヤ拙者の御意にございますが、總て軍事のことは秘密の上にも秘密を好しといたします、失禮ながら貴殿に御披露をすれば事は足りると、お傍にお出での方々にお聞かせ申すことでございまん』三『イヤ尤もだ各々何か藤吉が秘密に申入るとの事故暫時遠慮をして下さい』周りに居る七人の人々皆紅葉の朱槍を預かるといふ大將分だ△『アハヽヽ、蜂須賀の分際として隱落がましき奴だ、何事を申しに來たか』と嘲り笑つて其席を退つた三『近う〱』藤『ハヽア』三『遠慮はない、何ぢや申せ』藤『さて蜂須賀へ伺ひますが、敵方から備へを立てゝ居て戰ひを仕掛けないのは何う云ふ譯かお認めが付きましたか』三『實は藤吉、其事に就いて龍を始め味方の諸大將更に敵陣の樣子が分らん、大軍を以て寄せ來つた敵方よりして戰爭を仕掛けるのが戰常だが戰を仕掛んのは何か計略があるに相違ない、何うかして其裏を看破りたいものと只今一同を集めて評議いたして居る處だ　藤『ヘヽヽヽ何時まで敵方でお待ちになつても敵では戰を仕掛けません』三『仕掛けんと云ふのは何う云ふ譯だ』藤『實は私が只今此川を渉りまして、二子塚川向ふへ參りまして敵陣の樣子を見て參りました』三『何川を渉つて敵陣近く進んで樣子を見て來た、隨い腕だ、な如何いたした』藤『されば敵は川を去ること五丁三『ウム』藤『先陣は安保鳥矢尾の二手、私の目算では先づ二千人、御覧遊ばせ、左右に森がございます三『ウム有る〱』藤『あの森の中に少くとも五百位宛の伏勢がございます三『成る程』藤『敵方で隱かしく惑つて此の川の船を渡り、進みまする時に敵勢の計略を以て一旦引掛げ、勝ちに乘じて追ひ掛ける處を左右から討つて出で、味方を微塵に碎かうと云ふ中使の謀を施しますもの、此方は撒ら待つて居ても敵方では戰は仕掛けません、依つて貴方に於ても又敵の計略の裏を搔く御名案をお考へなさるが宜しきかと存じます、此段一寸御注進いたしたくお目通りを願ひました』

京城明治町二丁目　中央婦人科院　院主　衣笠茂　電話三四〇番

名案 松の薫　明治屋　ユキワ酪製　發賣元

一品　京染　京城本町三丁目　ゑにや

旅順港繁榮策

【旅順】旅順振興期成同盟會委員宮田仁吉氏外四名は二十八日午前十時旅順本社に於て松岡理事を訪問して旅順繁榮策に關する意見を述べ鐵道の援助を請ふた之に對し松岡理事は將來旅順港を以て石炭鐵鑛の爲め利用すること今回撫順で新設する船溜の如く甘井子灣の對岸に設くせんとするの意見を述べ鐵利用方法に就ては目下調査中である旨を答へしとの事であるが今回の意見は一般に旅順振興の爲めに努力すると共に旅順の有力者の努力爭ひの利權を得んとする一派もあると

共生講演會

共生會にては三月午後七時半より本町淨土宗開教院にて講演會を開催する由演題左の如し

演題及講師
自由社會の信仰　西崎哲吉氏
凡人解脱の順道　森脇孝之氏

將棋新手合（六）

於滿洲遊場佐井國作氏宅
飛角香落　贈呂木七段歡迎會席上
讀呂木光治（東京）七段　佐田國作（遼陽）
圖は前號指了迄の局面
△持駒　佐田氏角銀桂歩七

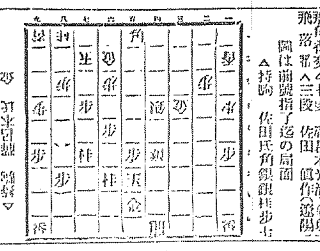

番外讀切

△五二金打　▲六二角ナル　△同玉　▲五一角　△同桂（ワ）　▲五三玉　▲四七銀　△七九角　▲六六玉　△八八角ナル　▲七七銀　△九九馬　▲八六角（カ）　△五四玉　▲五五銀　▲同銀　△同歩　▲四三玉　▲三五歩　△同金　▲三六歩　△同金　△四五銀（以下次號）

讀呂木七段講評

▲（ワ）五四桂と打ち一旦玉を呼び出し次に四七銀と攻防兩用に打ちたるは良き手なり
▲（カ）八六角は攻守兩用の意味ありて面白し

三月五日

舊曆正月十八日　月曜

關釜連絡船

釜山發　午前　六、四〇分　午後　八、三〇分

四日　關、新羅丸　夕、高麗丸
五日　關、徳壽丸　夕、景福丸
六日　朝、新羅丸　夕、高麗丸

釜山名物の大綱引

變裝した綱引連と長蛇の如き觀集

大綱引は三月三日驛前を下して釜山鎭埋立地で開催されたが綱引連中は未明から變裝し太鼓、鉦を打ち鳴らし群衆を押し立て、街道を練り取り圍み熱狂して居たが南軍の綱の氣が還つて居た群衆は瞬く瞬と其數を增し二時には六萬を算するに到り綱引開始の近づくに從ひ綱を十重廿重に取り圍み熱狂して居たが汽車電車自動車は何れも滿員で殊に電車は各車共大雜沓を極め憤慨して居た群衆は各方面共長蛇の陣を呈して居たが本年は百五十餘輛の多數で何れも太鼓を呈して居たが生憎四時半よりの降雨に依り三日開始する事になつた（釜山）

重荷をおろす樣に―病苦が輕くなる

東京 小松ぢの藥

―實驗本位の奇妙家傳藥―

凡て藥は幾ら効能をならべても實驗上本當に効かなければ人が振向きもしなくなるから世間で大好評で大醫者の御判定に任せても果して奇效ある『東京小松ぢの藥』は世上實驗者の御證明本位の奇妙家傳藥であります

●小松痔退膏（貼付藥）各壹圓、五十錢
●小松痔退坐藥（挿入藥）貳圓、五十錢
●小松痔快丸（內服藥）五十錢、壹圓

▣全國各地到る所の藥店にあり

主効　痔核（いぼぢ）　裂痔（かつちやき）　痒痔（たゞれ痔）　痔出血（はしりぢ）　脫肛、痔瘻（あなぢ）　其他肛門內外痔一切の專門藥（品切等の節は直接本舖へ……）

鳥の兩翼、車の兩輪！『小松ぢの藥』と離るべからざる

新案特許　小松痔バンド　定價一圓五十錢　送料拾貳錢

多年苦心研究の末完成せる發明品にして患部に適度に密着安定して繃帶代りとなり藥が移動せず外れず脫落せず藥効を完全ならしめ又脫肛押へとなり使用輕便伸縮自在、擦れ缺かにて疼痛なく又動作上工合よく痔病に限らず其他の疾患にも使用出來又藥の取替へにも便利

丈夫で長持ちし洗へば直ぐにキレイになる　用ひらるゝ方に調法缺くべからざる治療具

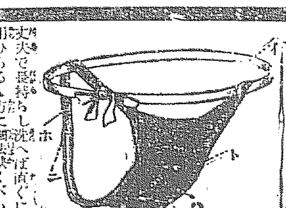

無料進呈　說明書（全國患者諸氏全治實驗禮狀附）一般痔疾大切療養心得及飲食物注意もあり　ハガキで御申込あれ無料で送呈

●本舖　東京京橋區長崎町一　發林堂　小松喜一郎　電話京橋二九七、六四七九番　振替口座東京七一二三番

賛化病院　京城明治町一丁目　電話二四二番
醫學博士　古城憲治
內科　小兒科　入院隨意　毎日五名を限り施療す

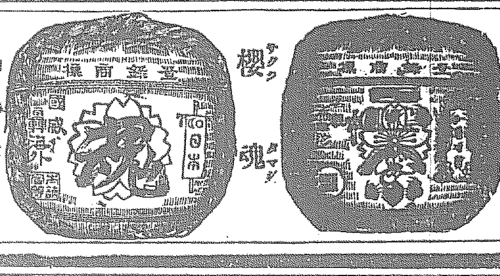

櫻正宗　櫻魂
元賣　山邑酒造株式會社　兵庫縣魚崎
京城明治町二丁目　支店

品質優秀、香味淸快なる最高級口中衛生料

◎ミツワ煉歯磨

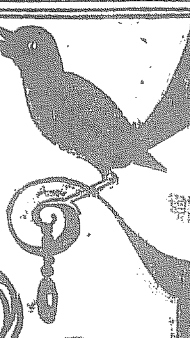

ミツワ煉歯磨は優良なる品質で、歯磨としての効果を、悉く十分に具備するは勿論、

一、脂臭くない
一、苦味がない
一、味が良くて
一、匂ひがよい

と共に、口中忽ち爽快となり、而も飲食物の香味に觸りがない、と云ふ特徴がある優秀の煉歯磨である。

ミツワ煉歯磨は現代最も進歩せる口腔科學を基礎とし、幾多の實驗的研究を重ね、原料を精選し、歯牙及び口中一般の衛生に必要の貴重材料及び高級の芳香料を用ひ、特殊の操作に依り精製したもので、品質效力香味等類似品を凌駕し、從來の多くの煉歯磨の如き脂臭く、或は苦味を有する等の缺點無く、防腐殺菌制酸の效力を發揮し、齲歯其他の歯疾を未發に防ぎ、歯齦を收斂し、歯牙を強く健かに、且つ美しく白くし、口熱及び口臭を去り、口中を爽快ならしめ、飲食物の味を良くし、頗る經濟的なると共に、衛生的にして、清潔簡便なる優良の口中衛生料である。

資捌　化粧品店・藥舖・雜貨店　最寄に販賣店なくば本舗より直送す（郵券代用不苦）

チユーブ入　定價　壹個　金五拾錢

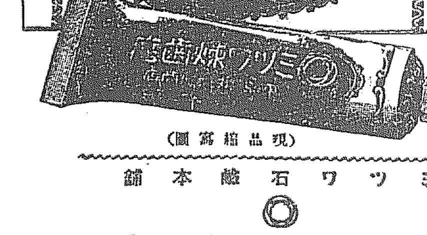
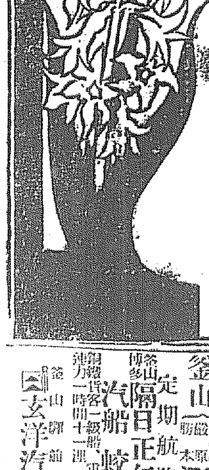

（現品縮寫圖）

ミツワ石鹸本舗
◎
丸見屋商店
東京市日本橋區橋町四丁目
電話浪花三〇・四四八・四四九・四五〇・三〇〇〇番
振替貯金口座東京七一〇番

2.19

MITSUWA GINSENG WINE.

Mitsuwa Ginseng Wine, being rich in the nutritive properties which build up vitality and strength is very delightful to taste and also remarkably wholesome and nourishing to the weak and sick. By means of the exclusive method the fresh juice of the grape and the efficacious Ginseng are mixed in a well-balanced combination. Then it is assimilated completely and transformed, with the least possible tax on digestion, into the elements of active capacity and power. Mitsuwa Ginseng Wine is especially effective to be applied in the following cases: Energy decline and low spirits, Nervous debility, Innutrition before and after delivery, Night spoil, Poor appetite, Indigestion, Poverty of Blood, Hysteria.

Price ¥ 2.20

美味と滋養

飲むだけ身になる　食前食後の一盞！

人参を特殊の操作に依り芳醇無比の葡萄酒に配合せる

◎ミツワ人参葡萄酒

風味高潔清和滋養豊富
元氣增進興奮作用優秀

模範強壮料

本品は科學的研究を經て、效力卓絶なる人參を、周密の操作に依り、芳醇無比の葡萄酒に配合したるものにして、其の色は紫紅にして澄爽、其の味は濃厚にして輕快、能く何人の嗜好にも適應し、元氣を增進せしめ、榮養の佳良なる身體の強壯を期し、精神の困憊、筋骨の疲勞を除き、新活力を賦與するものにして、其他の物を以て代ふべからざる効果あり、本品は隨時隨處飲用すべく、可なり。

▼如斯人は強壮料◎ミツワ人参葡萄酒を用ふべし▲

一、元氣を盛んにしたい人
一、精神を爽快にしたい人
一、體力を增したい人
一、身體を強壯にしたい人
一、元氣よく活動したい人
一、延年長壽を願ふ人
一、病苦や不快の感を忘れたい人
一、勤勞や節骨の疲勞を早く回復したい人
一、産後や病後の衰弱を速に回復したい人
一、食慾を進ませたい人
一、消化を良くしたい人
一、榮養を良くしたい人
一、精力が減り元氣の無い人
一、勉強又は勞働して疲れた人
一、生來虛弱な人
一、身體の痩削けて居る人
一、貧血して居る人
一、顏の色が悪く艶の無い人
一、手足や腰が冷て困る人
一、些細の事に氣にかける人
一、憂ひ事に泣きたい人
一、悲觀して厭世的になる人
一、精神が鬱々とする人
一、時々氣を失ふ人
一、肺結核や腸結核其の他の結核性の病で苦しむ人
一、神經衰弱に悩んで居る人

定價　壹瓶　金貳圓貳拾錢　內地以外は運賃を加ふ

丸見屋商店　東京市日本橋區橋町四丁目　振替東京七一〇番　電話浪花三〇〇八・四四四九・四五〇・三〇〇〇番

10.1

朝鮮郵船定期　朝鮮郵船株式會社

大阪商船出帆

三菱商事　仁川出入

內地各港出帆主要航路

釜山博多間　定期航路開始　隔日正午出帆　汽船　蛟龍丸

國玄洋汽船釜山